(第三種郵便物認可)
濱江日報
康德四年十一月一日發行
《第六六三號》

德蘇對英法有提議和平說

英政府對此雖尙未作何等公式發表 但據消息靈通方面之觀測終難應諾

【巴黎二十九日發國通電】據巴黎接莫斯科之可靠消息稱：德蘇兩國政府，二十九日中，有對英法兩國，提議和平之說，對此法國半官邊謂：斯此條件之提倡和平，斷乎不能受諾，披瀝法國側之强硬決意。

【倫敦二十九日發國通電】對於德蘇兩國向英法共同提倡和平，英國側究出如何之態度歟，頗惹全世界之注視，然張伯倫總理，決定十月二日午後，在下院發表關於此事之重大聲明云。

【倫敦二十九日發國通電】對於德蘇劃定新國境條約，其後而來之戰爭終息要求，德蘇共同宣言：英國政府，固尙未作何等公式之發表，然消息方面，以英國對德蘇之提倡和平，終難應諾指摘下開之事實。

一，張伯倫總理，於日前之議會聲明中，曾言明蘇聯之行動，在目的完成之前，決定繼續戰爭，對英法之決意，並無何等影響。

一，德蘇共同宣言，爲英法對德戰爭之終熄，示唆有聲援其友邦之意味，一方關於處理波蘭，乃不許容喙，斯此提倡和平，乃英國斷不能受諾也。

一，德蘇兩國於共同宣言中，爲終熄戰爭，示唆與其友邦協力之旨，然如此强奪波蘭，保障或至少欲容認之提倡和平，雖得多數之中立國同意，然亦非妥當也。

一，而英國政府，關於其所執之態度，當與法國政府協議，自不待言，尤其對愛沙尼亞之蘇聯强壓政策，史達林究如何模倣希特拉之戰術乎，乃又加一新事實云云。

張國務總理大臣 赴大陸科學院視察

新京二十九日國通電：張國務總理，鑒於大陸科學院之熱心研究，極爲欽佩，茲爲獎勵並兼爲參觀起見，乃於二十九日午後二時半，偕神田企畫處長，飯澤主計處長等前往訪問，受鈴木院長以下高等官之出迎總理於院長室，臨伺候式，並受主任研究官之寒暄禮，次由院長說明同院研究狀況，嗣下各地質，馬疫研究，一行，獸疫研究所，衛生技術廠等研究概況，繼由院長前導，其巡視標本室，各研究室，聆各主任研究官詳細之說明，最後對工場工廠約歷三時間之巡視，同六時歸還云。

寫眞：即視察之情形

英海軍擊沉 德潛水艦六七隻

倫敦二十九日國通電：英國情報省發表，二十八日英國海軍，對德潛水艦之殲滅作戰，已獲得若大效果，擊沉德潛水艦已有六，七隻云。

英德海軍戰活潑化 德專念以空軍襲擊

柏林電：德意志空軍二十六日大舉襲北海之英艦隊急襲，收得莫大之戰果，而參於英海軍之空襲及潛水艦戰在西部戰線之本格的開戰之先，益呈活潑化之象徵矣。德意志海軍目下建造中之三萬五千噸級主力艦二隻，甲級巡洋艦三隻，航空母艦二隻及其他已急將竣工，一方着手潛水艦多數之建造努力於海軍力之充實，然現有勢力之總噸數，尙不足四十萬噸，此僅不過爲英海軍之五分之一之劣勢，目下乃避免與英海軍之遭遇戰，專出以使英海軍力消耗之作戰故也。即德意志海軍得意之潛水艦，但英國封鎖艦艇之間隙，由北海向大西洋方面脫出，以窺視迷惑英國軍艦及商船擊沉之機會，依德意志側之情報，擊沉之英國艦船總額數謂已突破四十萬噸，然德意志海軍之所重視者，與其說由潛水艦，勿寧說以飛機襲擊艦艇，德意志空軍於波蘭戰線曾使用日本海軍之戰法及一發必中之急降下爆擊之戰法，對英國海軍亦可謂法執此同樣之作戰也，此戰法乃以積有水雷五十機以上之輕爆機作成數百米之展開陣形急襲艦隊，指揮機之命令一下，逐對目標之艦隊一齊敢行急降下爆擊，至海面則放水雷五十數發之水雷之中，一定能有一發使之命中而一舉將其擊沉，因之空軍各部隊目下可謂專集中主力於此一點法之猛練習，然英國海軍之主力集結於奄特蘭德，愛爾蘭，吉布拉爾他爾之三地點此乃事實，二十六日之空襲先狙英國海軍之虛，對於奄特蘭德島附近，集結中之英國有力艦隊，持以上之戰法敢行攻擊，然右戰鬪成爲從來機上之論給與作戰有力之資料，乃世界戰史最初之事例，此意味於軍事之間非常動人耳目云。

秘魯及厄瓜多爾兩軍 在國境發生衝突 原因那坡河流域問題

利馬二十九日國通電：自去年六月，因那坡河流域國境問題，秘魯與厄瓜多爾兩國間之紛爭，一時暫歸無事，乃據二十七日秘魯外務省所發表，厄瓜多爾兵之一部，於國境方面，二十七日突然侵入秘魯國內，對防備隊開槍，秘魯防備隊即行應戰，更增兵力，已以砲火擊退之，據消息靈通者所推測，以爲此項國境事件，鑒於從來之先例，恐終不免成爲兩國間之衝突，倘不於目下開會之全美會議中，設調查委員會，以解決該問題，則將來恐將陷於難以豫測之結果云。

法軍佔領德國要塞監視哨後 沿與摩塞爾河並行之鐵道 —向比修方面進軍—

巴黎二十九日國通電：關於一進一退之西部戰線戰況，二十八日，法軍司令部發表，謂法軍對於摩塞爾河流域地方，曾加以猛烈之攻擊，取得至大之戰果，此乃爲同日之唯一戰鬪，又據專門家所談，謂摩塞爾河附近之法軍，已將過去數星期間所死守之一德國要塞之監視哨占領，徐徐沿與摩塞爾河併行之鐵道，向比修方面進軍中，又英法兩軍，乃逐日爲活潑之活動，更對於南方德軍陣地加以廣範圍之轟炸，取有至大之戰果云。

因德蘇新協定簽字 波蘭戰鬪自然消滅

柏林二十九日國通電：德國外務省於二十九日晨發表，謂李賓特羅普外相與莫羅托夫蘇聯外務人民委員間，對於德蘇兩國在波蘭之國境新協定，已於莫斯科實行簽字云。

倫敦二十九日國通電：據莫斯科所放送，謂德蘇新協定，係確定兩國在波蘭之新國境線，因此前經成爲問題之德蘇間建設緩衝國新波蘭之說，結局，已判明爲不成事實云。

莫斯科二十九日國通電：李賓特羅普外相及莫羅托夫蘇聯人民委員，簽字於新德蘇協定後，以爲因波蘭之消滅，必須繼續戰爭之情形，亦自然消滅，爰發表共同聲明如左：因波蘭業經消滅，故戰鬪行爲自然無須繼續，倘英法兩國，仍繼續戰鬪行爲，其責任自在彼等，是時德蘇兩國，當共議應取之必需手段焉。

處理波蘭 意見一致

倫敦二十九日國通電　據埃拉斯得，及每日郵報兩新聞，基於莫斯科之放送，有如次之報道謂，關於德蘇兩國間，對波蘭之處理，已有如左之一致意見：

一，任何其他國家，均不許干涉，對波蘭之處理。

一，對波蘭之武裝，完全施行解除。

一，新德蘇國境線，另劃從前之波蘭領，而劃定之云。

因舉行華沙入城禮 德國對波蘭作戰遂告終局

柏林二十九日國通電：華沙包圍軍司令官布拉斯闊尼次將軍，與華沙防衛司令官岑馬將軍間，會對華沙城之具體條件，加以協議，茲定於二十九日德軍舉行入城禮，同時在莫得林市，亦舉行入城禮，因是德軍對於波蘭之作戰，遂完全告終焉。

日英會談或將再開 加藤駐華公使已回東京

【東京電】視察滿洲中國各地之駐華公使加藤外松氏，途中接得歸國之命令，乃於二十九日午前七時十分抵東京，自歐戰勃發以來，英國對於中絕狀態之日英會談，畢竟再開與否，以及日程如何實現，注目視之。

波蘭新任大總統巴氏 爲世界著名之音樂家

慘敗後之波蘭國，在德國境內組成新政府矣，而前波蘭之大統領毛西斯基氏，已提出辭表，後任者爲首相巴德雷吳斯基氏繼任云，而該氏乃爲世界有名之音樂家云今負再興祖國之重任矣，故上野音樂學校教師威利夫拉氏，已對該氏表示器重之意云。

寫眞：（上右）業已辭職之波蘭前大總統。（左）巴德雷吳斯基新任大總統。（上中）爲器重該氏之威利夫拉氏

莫斯科二 樹立長期經濟計劃

十九日國通電：蘇聯政府於二十九日發表，德蘇國境條約，並共同宣言，同時又發表關於經濟問題之蘇聯外務人民委員，與李賓特羅普德外相之交換公文，依此判明，今後可能相當長期，由蘇聯供給德國原料品，德國對之提供工業製品，於此合意之下，德蘇兩國，近更將樹立新經濟計劃，異常惹人注目云。

柏林二十九日 在波蘭領內 設特殊政權

發國通電：波蘭之德蘇兩國國境，二十九日已正式決定矣，然德國政府，作爲該新領土之統治方針，將迴廊地方編入本土以內，所餘之地帶，樹立類似保護領之特殊政權，似已決定任命傑爾德法長爲統監云。

德蘇親善及國境劃定條約之全文

莫斯科二十九日發國通電：關於二十九日簽字之德蘇親善及德蘇國境劃定條約全文如次：

蘇維埃聯邦政府及德國政府受舊波蘭崩潰之跡，回復該地域一帶之和平及秩序，且對該地域一帶之住民，適應其國民的特殊性，以保障安居樂業，爲兩國政府爲達成該項目的始到達下開之協定。

第一條　蘇聯政府及德國政府，以本條約附屬地圖之線，在舊波蘭國領土內，爲兩當事國國境線，但詳細之點，應記錄於附屬議定書上。

第二條　兩當事國依第一條以所規定之國境線，認爲最終的，雖如何之第三國，對該項決定，亦不得干涉。

第三條　依第一條規定之國境線在西方地域內必要之再組織，應由德國政府實行之，又該國境線東方地區內蘇聯之再組織，則由蘇聯政府實行之。

第四條　蘇聯政府及德國政府，以上項所載之再組織，爲增進德蘇兩國國民將來之友好關係，作爲友好之基礎。

第五條　本條約必要之批准書，在最短期間內，在柏林交換之，本條約在簽字之同時，即發生效力。

王寵惠表明 有受諾調停準備

香港三十日國通電：據重慶電稱，重慶政府外交部長王寵惠，於二十八日會見記者之際，曾洩露對美關於日華紛爭，如有調停者之意志時，現在最優位的地位云云，表明有受諾美國可能的調停之準備矣。

搭載日僑避難民之 鹿島丸 駛抵利物浦港

倫敦二十九日國通電：搭載脫離戰亂之歐洲而歸還故國之日僑避難民之郵船避難民，二十八日午前九時三十五分，曾由那不勒斯港駛抵利物浦港，且鹿島丸係搭載由南歐方面避難之日僑五十名（多爲婦孺）經於本月十八日駛抵英國之最初日本船，將於十月三日由利物浦啓碇取道美國而歸國，又在英國之一百五十名之日僑避難民，則將搭乘二十九日駛抵利物浦之郵船箱根丸，於十月七日由該港啓程，經由紐約而歸國云。

在通城南方 展開激烈追擊戰

漢口廿九日國通電：在通城南方攻擊中之日軍佐藤，田中，坂本，大西等各部隊，於二十八日夜，依然展開追擊敗敵戰，由綿亙不絕之萬山中，追逐麻塘一帶之敵，至二十九日朝敢行，約四十公里之強行軍後，突入平江東方約十里之敵之要衝○○，將同市內外之敵，悉數掃蕩平之矣，同部隊，更對揚森部下之敵，加以徹底之壓迫乃轉鋒，開始出擊矣。一方池田進藤等各部隊，亦與之相呼應，由東西兩側南下，次第將○○方面之敵，追入窮地，至斯決定同地一帶之敵之最後命運之殲滅戰，已迫目睫矣。

○○基地二十九日國通電：據空中偵察報告稱，沿湖南省東北部汨水河上流猛進擊中之日軍，排除汨水西岸之敗敵，向南急進中，與自突破平江以來猛進中之○○部隊距離已接近至僅距三十公里，約在明朝，即可爲殲激之握手云。

對處歐洲新情勢 英法均開重要閣議 —並將開催第二次英法戰時會議—

倫敦二十九日發國通電：對於依德蘇協定，而生之局面的展開，英國政府於一十九日，開催重要閣僚會議，對德蘇共同之和平提倡，加以愼重檢討矣。

巴黎二十九日發國通電：達拉傑首相，於二十九日午前，即召致葛木蘭國軍總監，普蒂耶外務次官，列傑外務部總務局長等，檢討德蘇協定條文後，對于歐局之變化，首鳩協議其對策矣。

日內瓦二十九發國通電：據日內瓦接巴黎之情報稱，英法兩國政府，爲對處德蘇締結條約後之新情勢，有謂決定於三十日午後，開第三次戰時最高會議之說，而此會議，張伯倫，達拉傑英法兩總理以下兩國政府首腦部，均將參加云。

波蘭的海諸國之運命，現在完全歸於德蘇兩國手中，茲數月以內，於此等諸國之運命，當有重大變化，總之，德蘇接近之結果，予英法國際的地位之巨大惡影響，定爲確實，德蘇蓋有以提携之力，謀崩壞英法陣營之意圖云。

蘇聯與愛沙尼亞簽定相互援助條約 波羅地諸國將置蘇聯支配之下

【莫斯科二十九日國通電】蘇聯政府，二十九日早經塔斯通信社發表如次：蘇聯與愛沙尼亞此次決定締結相互援助條約，並通商協定，十八日訪問莫斯科中之愛沙尼亞外相隨爾達與莫洛托夫外務人民委員間，已行正式簽字矣。

條約內容

【莫斯科二十八日發國通電】蘇聯，愛沙尼亞互相援助條約內容，固如下開，然蘇聯以强壓，在愛沙尼亞諸島上，獲得海軍及空軍根據地設置權者，頗值重視，因之波羅地諸國，有將置於蘇聯支配下之狀態，其內容如次：

一，兩締約國，以歐洲一强國之某一國，如直接參加侵略兩締約國面波羅地之海上國境與接近萊多維亞共和國之陸上國境等互相須作凡有之援助。

一，愛沙尼亞因蘇聯在薩爾馬島，愛森爾島，西島，馬島，達科島及波羅根港設置海軍，空軍基地，以其一部保障租借之權利。

一，兩締約國，不參加其以締約國一方爲目標之如何同盟。

一，本條約自交換批准書之同時發生效力，有効期間爲十年云。

德外相由莫斯科歸國 蘇聯外長將訪問柏林

【莫斯科二十九日發國通電】李賓特羅普德外相，於二十九日午後零時半，乘昆德機古列次瑪爾克號由莫斯科出發，就歸國之途矣，當出發之際，李外相，對記者團發表之談話大要如次：德蘇兩國親善關係，於茲完全樹起矣，關於東歐問題，一切不許第三國容喙，兩國希望和平克服，且希英法兩國，無意思的及無希望的，停止對德之戰爭云。

巴西爾二十九日發國通電：巴西爾之那齊歐那爾次愛層古報，二十九日載揭柏林之情報稱，毛洛托夫外務人民委員，予定于十月初，訪問柏林云。在柏林，據觀於此機會，同時將開催東南美外相會議歟。

德蘇兩國之接近 英法國際地位益愈墜落 羅馬政界關心莫斯科會談

羅馬電：關於莫斯科會談，當地政界，具有重大關心，該會談之結果德蘇關係，更呈飛躍的發展，於歐洲與近東之國際勢力分野，將有大變化，此種觀測，頗爲有力，即係德蘇提携之結果，在戰前英法所張布之包圍態勢，於被德蘇崩壞之途，法國懷柔之土耳其被德蘇結合所壓制，不僅與蘇聯接近，並與德國間將成立條約，薩拉爵古爾土耳其外相之留莫斯科，據觀測，蓋爲此也，又地中海方面，進行接近工作意大利與埃及及不可侵協定，最低限度，最近有締結之形勢，最後與英國脫離關係，埃及亦嚴正中立之態度，此殆爲確實之事，而予羅馬尼亞及巴爾幹諸國之影響，亦爲巨大，因德蘇之重壓，從來之親英政策，終不可能，羅馬尼亞，鮮見其對德蘇接近旗幟，以期轉換，排去燃眉危機之態度，一方此種形勢甚爲顯著。

巴黎空襲警報 全市異常緊張

巴黎二十九日國通電：在西部戰線活潑之同時，德國空軍之活動，亦漸見積極，廿九日午前十一時二十分，巴黎忽發空襲警報，斯以全市，頓形異常緊張云。

汨水渡河後 日軍之戰果

平江二十九日發國通電：臨湘部平江縣城之日軍山村，藤田，北村，竹久，四宮各部隊，二十八日朝，捕捉被日軍奇襲而潰亂逃往平江四邊山岳地帶之敗敵，繼續南進中，然自二十七日渡汨水直主突入平江該部隊之戰果如下：敵遺棄屍體二三○一，俘擄二六，鹵獲野砲一，同彈藥三，○九○○，步槍二二○○，同彈藥一四，一○○，追擊砲彈一，一九○○云。

聞

謹訃
一品夫人薩勒圖拉室佳夫人悼於康德六年九月十四日酉時壽終於寢擇於十月四日在新京般若寺開弔下午五時送庫悼此訃

杖期生增韞投淚頓首
哀子鍾騏 鄰 泣血稽顙
齊衰期服孫 鴻達 泣稽顙

鼎惠懇辭　恕報不遇
新京西四馬路五十五號增公館

退股聲明
敬啓者於康德三年在安達站合資開設三星皮店有敝人代理股本現竟完全撤出立給退約所有以前關係及一切往來均由該號担負全責與敝人無干特此聲明
垣記代理人劉華堂啓 3481

遺失圖書聲明作廢
啓者：敝人因事赴道外不愼將天聚公坐戳一方遺失圖記後該圖書無論落於何人之手一概無效特此聲明作廢
上號安埠街一百零八號天聚公郭鈞榮啓
康德六年九月二十九日 3482

退股聲明
爲聲明事聲明人等於本年一月在東安街合資設立寶聚昇五金業因有他就不願生意進行茲經友人調停按股讓渡與舊同人王耀臣管業債貨兌交清楚並無差錯特此登報聲明
聲明人馬寶昇 范有同啓 3483

哈爾濱音樂傳習所招生
本校創設於一九二七年
校址 馬家溝教堂街四四號
教授課程：唱歌，鋼琴，提琴，音樂理論，及其他
教授均爲從前俄國音樂專門大學之名教授如魯濱司等
略
自九月一日起已開始上課各班仍繼續招生
接洽報名每逢星期一，二及星期四，五
時間午後五時三十分
哈爾濱傳習所長巴蘭諾夫，鮑包夫啓 3

奉天
奉市明年度之 新規事業預算 竟達五百餘萬元

奉天市明年度之新規事業預算，已經各科提出，俟由主計科審核後，即可呈遞於首腦部，但其大體，新規要求數目，計達於五百餘萬圓之水道建設費，為五年繼續事業，明年度分為百四十萬圓，幹線道路新造費百五十萬圓，拆去城壁之明年度分百七十萬圓，但因水道為特別會計，固可仰其財源於興銀之起債，惟由城壁之屬於國家之關係，於市之方面，似不能認其全額，總之，既要求如此巨額之新規事業費，即可證明大奉天之顯著發展，誠為可喜之現象，但主計科方面，對此巨額，必將斷然加以削減，視事之緩急以伸縮，故首腦部之政治的解決，誠為可注目之事云。

奉市署將調查 農戶經濟力

【奉天】因實行都邑計劃，農民失其農耕地，或住宅地者在所難免，對於此等農民中毫無經濟力之小作農及被傭之農夫，自應斡旋使其投入移住地，或使之轉業或加以輔導，而講以適當之對策，當局有鑒於此，乃準於十月一日，所施行之市勢調查時，由別個之立場，派員到各分區，調查各農業地區計畫尚未着手之地域內之農戶，關於其經濟，家族，土地所有狀態，等加以詳細調查，為期其完備起見，於十九日午後一時，在市公署會議室，開調查指導員，及市之離農對策係員磋商會。

華北政權盛衰記 〔綱譯〕

一，賄選之醜態 直隸派自馮國璋死後，聲勢日衰，至曹錕時其部下有吳佩孚者，精悍有智略，由是遂得漸抬頭。曹錕為打倒安福派起見，其第一步即與奉天派之張作霖兩相結好，有名之曹張連姻，即其手段表面化之一端也，奉直兩派既相攜手，於是安直戰爭遂起，其結果老段遂一敗塗地，華北政局，乃於奉直二派協調之下，得有一時小康。未有實力的徐世昌大總統，這時在驚慌之餘不得已乃釋位，奉直兩派都道得去的新雲鵬促其組織內閣，藉以糊塗於一時，不過這時的華北，也真是混迷時代，昨日良友，今日竟成仇敵，誰是好人，誰是敵人，也實難判斷，元來直奉兩派之提攜，也太滑稽，太不自然，其必有決裂之一日，有眼人早就料到，故其後有第一次奉直戰，固不足怪也，在第一次奉直戰時，吳佩孚曾親自在陣前指揮，故能一鼓擊敗奉軍，把奉軍驅出關外，直隸派乘戰勝之力，更迫徐世昌辭職，另迎黎元洪出而就大總統之席，吳佩孚華北之政局，遂為吳佩孚之舞台，本擬按吳佩孚之心理，與論收攬曹錕為總統，但以與待準備成，即逐黎而以曹任之，但其手段也未免太辣之即一方面先以警察隊總統府及黎之私邸團團包圍……（未完）

吉林
救濟華北水災 舉辦義務戲 既看戲又善舉兩全其美

華北水災浩劫空前，罹災難民勿慮萬千，財產蕩盡，妻離子散，嗷嗷待哺，困苦堪憐，時屆深秋了，已天寒，轉乎溝壑凍餒難免，人類互愛，同情救濟理所當然，是故吉林市公署，協和會市本部，為救鄰邦中國之危急乃邀得省公署，鐵道局商工公會，警察廳，本報吉林支社等之同情後援，特主辦「救濟天津水災難民募捐演藝大會」，定於明後（一二兩日）兩天，在南大馬路市公會堂演唱，勿分大人小孩票價一律一元。查此次義務戲，係經吉林協和劇團，同吉鐵戲劇社全體票友露演外，而正藝員額笙，亦慨然加入共襄美舉，純盡義務實屬難能而可貴，似此之絕大犧性，自值令人感佩也，況吉垣馳名之兩票房，（協和劇團，吉鐵劇社）與名伶之三者合作，任卜鄧洵屬創舉，藝術造詣臻妙境，準聯合必有特殊之驚人貢獻，盛況稀有已可預卜、況寓慈善於行樂之中，承購戲券一枚便可多救活命，一舉數得造福無量，仁人君子曷樂而不為也。

△場所 吉林市公會堂
△票價 一元
△劇目如下

（第一場（一日早場）午前十二時開始。
指日高陞，龍戲鳳，草橋關，探窰，趕三關，路遙知馬力，鄭伯克段。
（第二場（一日晚場）午後六時半開始。
龍虎鬪，孟母擇鄰，回龍閣，陽平關，徐策跑城，鐵公鷄，貴妃醉酒，鹿台恨。
（第三場（十月二日晚場）午後六時半開始。
天官賜福，哭靈牌，青石山，遇皇后，打龍袍，小放牛，千里走單騎。
以上各劇由協和劇團演唱者十分之四，吉鐵十之三，餘壓軸則由育風館全班擔任，而尚有數項，是由票友與名票合體之傑作云。

（新京）
修理無線電 收音機 今後由電電擔當

關於無線電收信機之販賣並修理，事宜，向由電業會社擔任，此次經電電，電業兩社協議之結果，關於受信機並修理事宜，決定由電電會社擔任，電業會社，專於電力供給方面，協力無線電之普及方策，因而從來電業販賣之無線電修理，自十月一日由電電與電電販賣品同樣辦理云。

（大連）
張會長美舉 獻納金製物品 值三千數百元

大連市之金賣却，獻納運動反映愈後日滿市民之愛國心，其後益形旺盛，關係當局為感激大連市商會長張本政氏，於二十六日，向州廳當局獻納多數金製品，示範於滿人市民，該氏獻納品如左

金鐲子 四付
金戒指 十枚
金手表 四個
金錢 四枚
金懷表 兩個
金表鏈子 二條
金牌子 二面
金耳鉗 三付
金鑲翠袖扣 一付

僅購買當時之價格，即達三千數百元，此次竟作大量之獻納州廳，對於該氏此次之美舉，表示衷心之感謝。

歐戰勃發以來 我國對歐貿易不振 但對美貿易則呈增加

新京二十日國通：因歐洲戰爭擴大，我國之對外貿易如何，乃為各方面所注目之事，而最近對第三國貿易之趨向尤堪注目，八月下旬至九月中旬之一個月中，對外貿易，其輸入旬報，均呈減少，九月上旬戰爭勃發，因交易及船舶關係，杜行杜絕，其輸出為二百四十二萬圓，輸入八月下旬之三百八十八萬若與去年同期比減少幾達一半，又輸入方面，九月上旬為二百零五萬，八月下旬為四百八十五萬，若與去年同期比，則減少六成，但入九月下旬，輸入略見增加，又九月下旬之輸出，對德，對意，及對香港，英印，蘭印等地全然杜絕，其結果，該旬之輸出，僅四十四萬元，呈異常之激減。

但對美國貿易之輸出急速發展，而大豆之輸出漸次改為（弗）本位，其轉向極堪注目。

又對中國貿易，因中國通貨制度未完成，依然呈不振之狀態，若與去年同期比較，則呈中減之狀態，茲將歐洲戰事發生之前後，我國對第三國貿易之額數比較如下，以示一般

	八月下旬	九月上旬	九月中旬
輸出	三，八八四	二，四二九	四四七
輸入	四，八五八	二，○五八	六，五七一
超過	（一）九三七	（十）三七一	（一）六，一[illegible]四

（單位千元）
（註，（一）記號為入超，（十）記號為出超）

日政府設置貿易省 現已獲得成案 昨於閣議席上附議

東京二十九日國通電：日政府，曾於二十六日之閣議，決定設置貿易省之根本方針由企畫院對此要綱進行立案，茲因於二十八日午夜，業已獲得其成案，是以乃附議於二十九日之定例閣議，由青木企畫院總裁，說明此項之要綱，至於本格的檢討，似將自次回之閣議，再事進行，但政府以爭早係屬次回，至遲則亦於十月六日之定例閣議前，檢討完畢故以採取着手擬定貿易省官制，及其他具體的事項等立案之方針，關於作成具體案，似有於內閣部門，以法制局長官為委員長，以關係各相及次官為委員，設一貿易省設置委員會，以從事檢討之勢，蓋貿易省設置案要綱之內容即乃貿易省官制之根幹，即係關於左列各項，規定原則的規程者。

一，貿易振興之根本策，情報之蒐集，市場之調查，宣導。
一，外國匯兌、關稅，金融。
一，統制輸出，產業。
一，監督外地之輸出事務。

故現在分散於各省掌司貿易，及關係事務之部局，亦即商工省貿易局全部纖維局全部，化學局之一部，振興部之一部，大藏省為替局全部，主稅局，關稅課之一部理財局，金融課之一部，農林省蠶絲局之絲政課一部，水產局水產課之一部，農務局販賣課之一部，外務省通商局之一部等，悉被新設省所吸收云。

稅關分關之 名稱及位置 已由經濟部修正

新京二十九日國通：經濟部鑒於年來我國稅務之發展改善，稅關分關之稱及位置，多有更改者，乃將康德三年財政部令第九號稅關分關之名稱及位置中修正如左，由本年十月一日施行之。

△稅關分關設置之件
依稅關官制第九條之規定稅關分關設置如左，

大連稅關旅順分關（關東州旅順市）
同上 莊河分關（莊河縣莊河街）
同上 瓦房店分關（復縣瓦房店）
安東稅關臨江分關（臨江縣臨江街）
哈爾濱稅關滿洲里分關（興安北省滿洲里）
圖們稅關龍井分關（延吉縣龍井街）
同上 牡丹江分關（[illegible]）
同上 琿春分關（[illegible]）
山海關稅關壺蘆島分關（[illegible]縣壺蘆島）
同上 關西海口分關（[illegible]縣西海口）
同上 古北口分關（灤[illegible]縣古北口）
同上 喜峰口分關（青龍縣喜峰口）
同上 赤峰分關（熱河赤峰街）

鮮米輸向滿華 九月中旬增加

京城電：今據朝鮮總督府財務局調查，九月中旬，朝鮮米對滿華輸出，為一萬四千二百六十石，由上年十一月起，統計達八十一萬九千二百四十四石，滿洲粟的對朝鮮輸入，九月中旬為八千三百十七石，由上年十一月起，總計亦突破八十萬多石，較前年同期，在朝鮮米出算三十二成的大增加，在滿洲粟輸入算十四成的大躍進云。

中銀行市

新京廿九日國通：
△紐約匯兌市場（廿八日）
倫敦 四弗○二仙八分之一
日本 二三弗四七仙
上海 七弗五○仙
巴里 二仙二八四分之一
柏林
△倫敦匯兌市場（廿八日）
日本 一志二片三二分一
紐約 四弗○二仙
上海 四片四分之三
巴里 一七六法
柏林
△上海匯兌市場（廿九日）
日本 一
倫敦 四片六四分二一
紐約 七弗四分之一
△金塊市場
倫敦（廿八日）一六八志
紐約（廿八日）三五佛
海關金單位（二九日）
△錫塊市場（廿八日）
倫敦（現）二二三片
同（先）二二二片十六分一五
紐約（公定）三五仙四分之一
新加坡 四六仙
孟買 六一留比八分之三

本埠錢糧行

九月三十日
大豆
前場 下市
十月半 未 安
十一月半 未 六三 安
十二月半
後場
十月半 未
十一月半 未 安
十二月半 安
新京豆
前場
十月末 八一四
十一月末 未
十二月末 安
後場
十月末 未
十一月末
十二月末 安
十二月卯 八二，八分之一
五月卯 未 安

◉大連糧行

滿大豆
十月末 未安
十一月末 九八七
十二月末 八三四
一月末
二月末
滿高粱
十月末 未安
十一月末 六九三
十二月末 六七八
一月末 六七八
二月末
滿豆油
十月中 一○六○
十一月中 一九二○
十二月中 一九一○
一月中
二月中
滿豆粕
十一月中 三七二
十二月中 三七一
一月中 未安
二月中 三六○

雙順成皮鞋店
工精料實價格低廉
道裡中國十二道街路北九號

（簡章函索即寄）

萬國汽車火犁專門傳習所 招生
宗旨，為養成汽車火犁及內燃機等專門技能供時代需求之人材
設備，購有標準形教練汽車及解剖橫斷之內燃機與各種汽車零件
資格，受過初等教育在十八歲以上者為合格
報名時期，性別，男女兼收，學費低廉
地址，道裡斜紋三道街二十號
乘電車，至南市場停留場下車
大汽車，中央大街停留場下車
簡章函索即寄（須附郵票二分）

律師受聘啟事
茲有周漢臣聘任本律師為常年法律顧問凡周君之一切生命財產如有侵害者皆由本律師保護之特此聲明此啟
律師王庶旃謹啟

孔氏醫院
分科治療 住院隨時
地址南崗山街吉林街拐角
自動電話六九七二番

亞洲有聲電影院
（今日開演）
十字街頭
明星公司有聲對白廣名貴巨片
白楊 趙丹 呂班 英茵 合演
下期開演 明星華公司有聲對白超等巨片 海上情侶

馬迭爾電影院
道裡中央大街
法國著名珍片 曉之歸
達妮魯達利烏主演
同時加演 大每 滿映新聞
開演時間 二十日起 五日止 天天連演 午後六點 三點半

華樂舞台 道外十六道街
早場 美艷君 張盛庭 任翠卿 任淑卿 王匯川
四杰村 審頭刺湯 全本連營寨
晚場 美艷君 張盛庭 王匯川 任淑卿 任翠卿
打花鼓 嘉興府 白蟒台 全玉孔節 本貞烈

新舞台 道外北六道街
早場 金幼芳 蘭麗華 李春元 方寶成 花柴樓 小桂花 小寶花
晚場 金雪芳 蘭麗華 方寶良 花柴樓 小桂花 李春元 小春花
夜審周樂 綠林 趙家樓 全本五女哭墳 因果報 于公案 一本 十一本 金鞭計

大光明有聲電影院
今日由早十一點開
道裡中國九道街電話六九五二番
最後 開天演
今天各界函求續演一天！
最後機會 祗此一天 來者火速
本片自上演以來連日客滿致院中無隙地分數觀客尚失向隅本院為使全哈觀衆普遍得觀賞計決行續映一天快畢片運他埠
主演 金燄 夏霞 劉瓊 韓蘭根 劉繼羣 顧蘭君飾潘金蓮
武松與潘金蓮
顧蘭君的誘人魅力的確很大 已觀者不絕讚口！
下期二日准映 彈性女兒 票價一角五分

有聲大戲院
哈爾濱道外六道街
電話八九七五五番
秋節特選 今天放映
優待券末日有效
明星影片公司攝製
人肉市場 驚人奇案
蔡八誘惑少女 冤魂大鬧魔窟
風流冤魂
路明 王吉亭 徐琴芳 主演
全部對白 有聲巨片
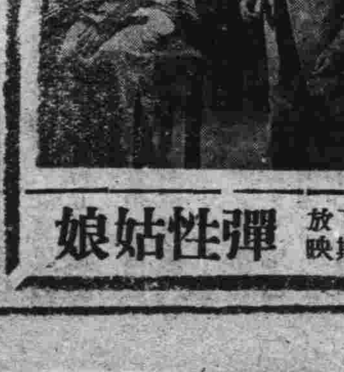
下期放映 彈性姑娘

國泰有聲大戲院
哈爾濱道外十六道街
電話……八九一八一番
秋節特選 今天公映
優待券末日有效
華新影片公司出品古裝對白香艷奇情激鬥有聲巨片
武松與潘金蓮
驚駭室定巧計謀害武大！
獅子樓殺門慶替兄復仇！
（主演）顧蘭君……潘金蓮 金燄……武松 劉瓊……西門慶

下期准演 四潘金蓮

巴拉斯有聲電影院
電話第七五○四番
今天開演 ● 仲秋節特選
應各界紛函要求續映一日長期免票有效
再演無期 敬希早臨
每日由上午十一點開

平安電影院
電話四五一二番
（今天公演）
小博士
林華公司全部有聲對白巨片
葉秋心 郎小云 蕭英（主演）
下期 藝華出品 掌上珠

濱江省地區昨開會決定
成立徵兵準備委員會
向民衆宣傳徵兵制度主旨
依政府既定方針 實施徵兵制

政府以徵兵制度，並公役制度，併而爲國民總服役制一部之徵兵制，今後即爲由地方直接辦理。爲進行右述關係諸準備，於一十九日午前九時，在第四軍管區司令部，於邢司令官，閣參謀長，省側永坂計劃科長，立田教養督察科長，協和會今吉事務長，並地方科，社會科關係官，出席之下，開催徵兵準備協議會。進行研究之結果，依據中央既定方針．除從來以軍側爲主體，實施募兵業務及裁決事務外，其他一切事務，均由地方側担當。故以濱江省爲中心，關係各機關之連繫，進行組織濱江省徵兵制度準備委員會(假稱)，對各國民層，實施徵兵制度主旨之宣傳．力求普及徹底 在明年度募兵開始時，離兵役法未實施以前，亦施行準徵兵制。在壯丁中，選拔適任之優秀分子，使其爲國軍有用之人材，以担當國防重要責任。關於上述之之準備，經協議之結果，其意見業均趨於一致云。

爲期政府行政方針
徹底向地方浸透
定期開全國省長及次長會議

政府當局，鑑於現在之情勢，必須正確認識時局，尤其我國，在產業開發，教育振興，及交通整備，財政確立，農地開墾，開拓民入植等事業，積極進展時期，政府行政事務方針，須急速向地方浸透，以促進地方積極發揮自治機能。故定期招開地方長官之省長，及省次長會議，俾在會議席上，互相交換意見，將地方實情，即席陳述。更政府藉此時機，將政府行政事務方針．徹底指示。昨日濱江省公署，已奉到新京國務院之命令，希望省長，及次長，準備提案事項，屆時參與會議云。省次長會議日期，定於十月十七，八，九，三日間開催。省長會議，則定於十一月八，九，十，三日間舉行。其目的，乃爲省次長會議各事項，提出省長會議．進行解決。濱江省長韋煥章氏，省次長源田松三氏，屆時即均蒞席參加云。

職能登錄懇談會
明日在丸商開催

由滿洲勞工協會濱江省支部主催之下，爲闡明政府頒佈之職能登錄令，俾實施無何遺憾起見，乃定於明(二日)日午前九時開始，至午後四時終了之預定，在道裡地段街丸商百貨店四階樓上會議室，舉行職能登錄懇談會。昨已通知各方面，屆時蒞席參加。茲將懇談事務及出席代表，誌之於左：

▲懇談事項：一，致辭。二，職能登錄制度之趣旨。三，關係法令之解說。四，指定職能登錄解說。五，登錄表記入心得。六，申告及報告方法解說。七，指紋及寫真提出方法說明。八，支部出張所及登錄所事務區分。九，質疑應答。十，解散。

▲指定出席者側，爲工業大學，哈爾濱學院，及其他。

▲一般業者側，滿洲電業會社，大同酒精公司，康德毛織會社，秋林會社，哈爾濱啤酒場，北滿製糖會社，土建協會，日滿製粉會社，交通會社，滿日亞麻會社，同和自動車會社，近藤林業公司，雙合盛，同成和，義昌信，東興昌。

▲其他出席者側，哈市醫師，藥劑師，齒科，醫師會，獸醫師，看護婦，自動車協會，以上出席代表，共一百五十名。以外，勞工協會濱江省支部三名，國務院企畫處扎谷事務官，濱江省公署永坂計劃科長，濱江省警察廳各警察署，市公署社會科云。

省內道路建設工事
由省縣共同協進
期達迅速完成開發產業

濱江省當局，鑑於管下國道並省道之建築，爲目前助長產業開發之最重要工事。爲圖積極進展完成工作，對於國道並省道之建設，以往係由省方直接負責担當施行，現因技術員之不足，且建築工事量益趨於增加之情勢，故變更方針，今後對於橋梁之建設，並道路之鋪裝等，技術方面由省方負担施行，其他土木方面，則委囑縣方執行，俾省縣共同協力邁進，以期道路施設之完畢云。

三肇地方行政視察記
本報派遣記者高劍華 (二)

旋更前行

至八里城遺址，該城相傳爲遼代古城。距今已有八百餘年之歷史，據考証該城四周各爲二里，方圓計共八里故名爲八里城。城址依稀可尋但早已爲民戶夷爲膏田。僅於土內間或尋得殘磚碎瓦，或古種器之古品。城廓爲正方型，土築基底，約二丈四圍，深壕雖歷數百年，仍依稀可辨。內中有新建築之廟堂．庭，而問訊住民，謂據相沿傳說，該城爲遼時重鎮，於元興兵之後，爲元軍所陷，放火焚燬，城內居民，陷於全滅之悲運。房舍亦均蕩爲無存，僅餘前記之外廓而已。然於耕耘土地，時常發現一種古代之瓦幣，直徑約爲二寸許，上鏤刻契丹文字，又發見宋錢，若元祐年間品物，由此足證與宋遼時代，有至大之關聯，而深資爲滿洲地方古代史上，煊染一層興衰痕跡也。於該城視察畢，即轉赴樂安鎮，經由該鎮，而至四站，次二站，一站，

各站名稱

各站名稱之起源，原爲清代時遞送公文之驛站，對青山爲第九站，以次順序西向，至肇源爲頭站。在四站曾視察當地教育狀況，學校有女子優級學校，及男子優級學校各一處，因係午後，故學生均已散學。據校長言，女校中收容學生三百九十一名，共計十一班，爲旗費支辦之學校，教職員共計十名，尚須由校長兼任課程，目前爲擴充學校校舍一處，特商公興工條築新，內部稍加修整，即可利用，在四站街內，總戶數爲八百三十餘戶，內中蒙古人佔二百三十戶，蒙氏）云。兒童之就學率，至爲低下，約占全學生十分之一之比例。至四站之歷史，約具有三百餘年，擬其設立時間，當在明末清初，而前已言之，爲傳郵校遞之驛站，在古昔交通工具未發達之時，當以驛站之通路地點，爲接受文化最便利之處所也。當地民風古樸，滿人信仰之中心，有關聖廟一處，向有喇嘛廟一處，但並非佛爺喇嘛（按佛爺喇嘛，爲喇嘛中之權威者，後文當述及之）

寫真：八里城之古廟

第三回躲避球大會
昨日正式決賽完了
南崗地靈正陽各校獲勝

由哈爾濱市公署，教育科主催之第三回全市兒童，躲避球大會。已於昨日(三十日)上午八時三十分，在道裡第一體育場內，舉行大決賽。當於各區代表隊，與各校學生應援隊，以及學生家長參觀者，約不下千餘人參加。於開會式後，首由大會長張煥青教育科長致詞。嗣經各區，決賽結果。計：國民優級男生組，爲南崗區校獲得第一。國優校女生組，南崗校獲得第一。國民校男生組，再爲南崗校獲得。國民校女生組，爲道外區地靈校獲得。國民校女生組，爲道外區正陽北校獲得。於大賽完了，並由大會授予各隊優勝者獎。乃致閉會之辭畢，本次之躲避球大會，乃告閉幕云，茲誌會長張教育科長，致原文如左：

會長致辭

今天集合全市各學區代表隊兒童。舉行躲避球決賽大會。個人藉此機會得與天眞爛漫，精神活潑之諸位優秀選手，會晤一塲，殊深快愉之至。查體育之要旨，在促進身心之均衡發展。故對於鍛鍊身體方法之各種運動。必擇其合於體育本旨者，方可稱爲有價值之運動。其僅爲局部之活動，致有畸形發育之現象者。則非惟無益，抑且有害。故對各種運動，不可不加以慎擇也。躲避球爲最有益之一般人士所重視。茲將其特點擇要言之。一，促進團體合作之精神。躲避球不任少數人之技術精良，而在多數人之能互相聯絡。故必全員協力同心，一致努力，而後方克操必勝之券。否則難免敗北，故躲避球，確能促進團體合作之精神。二，促進身心均齊發展。躲避球，在運動時非特全身各部，均活動之機會，而精神方面，亦須始終貫注，而不容稍有懈弛。故此種運動，爲最有益於身心之均衡發

育者。深望諸生，明瞭躲避球之特點，除任今天的競賽應各努力外。並於平素，亦須加以相當之練習爲要。以上簡單的幾句話，希加注意爲盼云云。

土木廳當局
設立防風林
通飭市縣旗
=一致進行中=

濱江省土木廳當局，鑑於道路交通安全上，美觀上之設備。須密植樹木。不但可以防風，冬季尚可防雪。因此，遂計劃植栽防風雪林之設置。將由道路愛護團。總動員下。利用植樹節機會。勵行林木之栽培 藉以防止冬期風雪之災害。並期其交通之確保。故令知管下各縣市旗，選拔適宜地域，作爲防風地帶。實行植樹，以資進行計劃云。

歐門汗事件戰歿將士
合同慰靈大祭
明日在八區肅穆行擧

日蘇停戰協定告成，滿蒙西部國境糾紛平和，爲追悼歐門汗事件戰役之日滿護國英靈，由駐哈部隊主催下，特定於明(二日)午後二時，在八區運動場內，擧行歐門汗事件戰歿日滿軍人合同慰靈大祭．屆時除出本市日滿各機關首要，其他團體．市民代表等，多數參加外，昨由協和會市本部，通令各協和分會長及會員，屆時前往參加，以示隆重云。

哈爾濱四十年廻顧史 299

推其原因，蓋政府以此忠告，然以實際論，則已密電各省軍民長官徵集意見，並選派與蔡鍔意情素好之人物，赴滇磋商，則已物色唐勝斯任者三人(皆貴州人)，其中一人爲參政陳國祥，已經國定矣。當蔡待命出發進行和解之磋商也。

△組織近衞軍又燃起：政府當局，爲鞏固京師一帶之防守，特會有組織近衞軍之議，近日迭經討論，已決定進行，並議定近衞軍組織之要如下：(一)近衞軍選拔精銳，青壯年兵，專充京師及近畿一帶之防守。(二)近衞軍暫定爲四個師，額數約爲五萬人，以第十一第十二兩師，及拱衞軍，並由京兆警備隊，步兵遊緝隊中，選拔改編充之。(三)近衞軍設軍長一人，直隸於大元帥之下，爲該軍之總司令。下分四個師，每師設師長一人，下如各軍之組織云。

△明令發表帝制緩行：鑑於時勢之迫不得已，袁政史全體職員呈請元首，建議取消洪憲年號。呈送公府後，是否取消，密協商之結果，以事已至此，應暫準循允民意爲詞，觀察形勢，相機進行，不可操之過急，故決定洪憲年號，暫取消，帝制，明令公佈，暫時從緩實行，護國軍則節節進展，政府軍連次敗北，西南戰事亦突起異軍，政府側各方面，亦均對所辦理之事，從緩進行。

(一)大典籌備處，有人提議裁撤，並入政事堂禮制司者。

(二)應籌備進行中之諸事項，即刻停止籌辦，以觀厥後。

(三)由內務部轉知在京各省及各行政特別區之國民代表回里。

(四)即時停止鑄造玉寶國璽開國之新錢幣。

(五)擬定分封京內人員之爵位，暫時擱置。

爲順應民情，挽回民心計，並期滇黔軍自動反省，停止北攻，袁大總統，對於副總統黎元洪，擬特授以副大元帥之要職。

△陳其美在江蘇謀亂：自蔡鍔在雲南發難，滇兵獨立後，各地革命黨人，均乘機而起，聯合同志者，密謀不規行爲，尤其華洋雜居之上海地方，潛伏之革命黨人，爲他處冠，其中之佼佼者。當與聯合上海之青紅幫首領魏 經等，私自潛回常州，鎮江，揚州等處，與兩淮地方，以及長江下游沿岸各地之青紅兩幫聯合謀亂，以便與滇軍響應。但後被政府當局派人秘密偵明其下落，未得逞其志，終於犧牲云。

△提前召開國會原因：召集開催國會，原有一定日期，但梁士詒等，鑑於革命黨在上海組織一民選機關，以前參議院各參議員等，多隋之選，果被等組織妥當，人民地區議院，而不謳歌參政院所是。故毅然決然將總稜可之論調，一筆抹煞，極力振刷精神，組織一民選機關，使與民黨國會爭衡對抗，使民黨國會不得專美於前云。

△黎元洪辭副總統條陳：副總統黎元洪自辭職後，即寂然無聞，消聲匿跡，不預政事。

電電局長會議
昨日圓滿閉幕

適値非常時局，爲對處一切通信網之圓滑發展，與確保戰時體制下之電電交通，由電電會社，哈爾濱管理局，所召開管下之電信電話局長會議。已自九月二十八日起，在鐵道俱樂部內，約集管下二十餘局長，及電電哈爾濱中央管理局側，各關係者，以亘三日間之局長會議，研討諸般問題，而得圓滿解決。收到多大效果特。以故此次之電電局長會議，已於昨日(三十日)圓滿閉幕。

市教育科定期開催
生活改善巡迴講演會 (二)
希各區市民參加聽講
=徹底改善使生活合理化=

形式的美觀，眞是最大的錯誤呢？這種舊禮俗，也是要改善的。孔子說「禮，與其奢也寧儉，喪，與其易也寧戚。」孝經說『卜其宅兆，而安厝之。』孔子說：『祭如在。』『祭而豐，不如養之薄也。』這是我們對於婚，喪，祭，所應該取法的。此外，如吊慰親朋，往來酬酢等。也應注重精神的同情。而不應徒徒注重形式的表現。總之：滿洲舊禮俗，已經失掉時代性。所以要從禮俗方面，來改善我們的生活。

三，關於特殊風俗方面 一個地方，有一個地方的特殊風俗。一個國家，有一個國家的特殊風俗。語云「百里不同風」，就是這個意思。現在要來說我滿洲國的特殊風俗。應該改善的：確有幾種，底下說：一是早婚。凡是男女未達到結婚年齡而結婚的，便是早婚。人的身體生長的程序，男到二十歲，才到成熟期，女到十八歲，才到成熟期，必須身體到了成熟期，才能健康，身體康健了，才能結婚，如果不到結婚時期，而就早婚了。這不但戕賊了早婚人的身體和壽命，而且容易，摧殘子孫的健康，不是夭亡，就是殘疾。這樣，更影響了整個民族的健康。一般不明白人的生理的人，往往喜好子女早婚，甚至有滿十一歲，就結婚的。那裡還能說是辦喜事，直是一椿慘劇。古禮：男子三十而娶，女子二十而嫁。這是我們應該取法的。即或有不得己的情形，最低限度男子要滿二十歲，女子要滿十八歲，才可結婚。這是做父母的，應該勞記不忘的。二是纏足。就是女子裹腳。本來人生四肢百骸，各有專司。要順其本性去發展，不要戕賊了其本性。纏足便是戕賊了足的本性。結果弄的一個好好女孩子，不能担負，家庭主婦責任。甚至不能走路。這種纏足風俗，眞是女子最大的桎梏。尤其是現代的女性，正在要求：「女權提高」和「女子解放」呼聲中。第一件事，必須先把纏足陋風革除。換言之：必須先把足解放了。這是做人父母的責任啊！所以做人父母的，要明白這種道理。決不可戕賊了兒女的四肢百骸的本性。而摶奪了兒女一生的幸福。三是迷信。什麼叫做迷信呢？信仰宗教，是不是迷信呢？信仰宗教，這是正當的信仰。並不算是迷信。所謂迷信是專指不正當的信仰。比如：有疾病了，他不知道醫治。偏要求神求巫來保佑。又比如：人有了不幸的災害，他不知道去勞力防止。偏要求神求巫來保佑。關於這一類的，都是迷信。結果徒徒耗費了許多的金錢，於疾病，於災害，不但毫無補益。反到受害了。這便是迷信的害處。所以我們，必須破除迷信。但破除迷信，到於宗教信仰，是無分毫妨礙。這是我們所要知道的。以上所說，早婚，纏足，迷信，三種特殊風俗。雖不能說是，滿洲最普遍的風俗。但總可以說是，滿洲部分的最不良的風俗。所以要從特殊風俗方面，來改善我們的生活。

四，關於不良嗜好方面 語云：吃，喝，嫖，賭，抽，這種嗜好，便是不良的嗜好，什麼是吃喝呢？所謂非吃非喝，是專指不正當的吃喝。例如：呼朋引類，徵歌挾妓等等。把許多有用的金錢，都耗費在無謂的吃喝上。等到把家產耗費沒有了，慢說非吃非喝，吃飯都成問題。這不是不良嗜好嗎？什麼是嫖呢？所謂嫖女人便是。好嫖的人，所受的害處，更甚於吃喝。一，可使家庭失和。二，損失有用金錢。三，容易得花柳病。四，有犯罪危險。試想嫖的害處。該如何的大？

全聯大會即日閉幕
重要議案均經決定 (續)
=審委會與政府側協議結果

四，關於國民生活向上之議案
=農林，水畜，拓殖，鑛工金融，商事，公課，勞費=

第三三號，關於小作制度改善之件。(通化，吉林)

第三四，號關於農村金融機關一元化之件，(濱江熱河，龍江，奉天，安東)

第三五號，關於糧穀統制之件。(奉天)

第三六號，關於大豆價格安定之件。(濱江)

第三七號，關於提高小麥公定價格之件。(北安)

第三八號，關於麻袋配給圓滑化之件。(龍江)

第三九號，關於提高收買洋麻及棉花價格之件。(奉天)

第四〇號，關於現行林業法改正之件(通化，吉林)

第四一號，關於配給木材緩和統制之件。(間島)

第四二號，關於牛疫對策之件。(吉林)

第四三號，關於鮮農開拓政策徹底之件。(濱江)

第四四號，關於金融合作社「長期貸款」實施之件。(錦州，濱江)

第四五號，關於金融合作社貸款手續之件(錦州)

第四六號，關於金融合作社小農貸款積極化之件。(濱江)

第四七號，關於金融會貸款改善之件。(濱江)

第四八號，關於中小商工業者金融之件。(東安)

第四九號，關於獎勵儲蓄之件。(濱江)

第五〇號，關於振興中小商工業者之件。(奉天)

第五一號，關於促進制定同業組合法之件。(奉天)

第五二號，關於生活必需品配給之件。(奉天)

第五三號，關於抑制物價騰貴之件。(奉天，龍江，三江，濱江，首都，北安，牡丹江，通化，熱河)

第五四號，關於調劑物價而安定農民生活之件。(北安，奉天)

第五五號，關於國境地區生活必需品配給之件。(牡丹江，黑河)

第五六號，關於小麥粉配給圓滑化之件。(濱江，奉天，龍江，牡丹江，首都)

第五七號，關於煤炭缺乏問題對策之件。(奉天，安東，龍江，首都)

第五八號，關於燃料配給圓滑及價格統制之件。(三江，牡丹江，東安，龍江)

第五九號，關於民食調整之件。(熱河，通化，三江)

第六〇號，關於稅制改正並調整之件。(安東)

十月一日 星期日

午前
六·〇〇 國歌建國體操
六·一〇 清晨音樂(京)廣東音樂 夜半馬蹄 滿堂紅 海棠紅 歸來迷離
九·二〇 兒童時間(哈)唱歌 一，愛國行進曲 二，富士山 三，兵隊 四，憶兒時 五，新滿洲
一〇·〇〇 聖典講義(哈)道法經淺說
一〇·三〇 趣味講座(奉)談奉天大茶社
一一·三〇 放送唱片

午後
〇·〇一 新聞告知
〇·二〇 河間大鼓(哈)包公案
一·〇〇 舊劇(京)美龍鎭
四·三〇 新聞告知 氣象
五·〇〇 經濟市況(哈·連·京)
六·〇〇 兒童時間(奉)兒童故事 音樂家之小故事第 回
六·三五 特別講演(京) 當郵政保險創始二週年紀念
七·〇〇 新聞告知 夜間節目預告，哈爾濱新聞
七·三〇 獨唱(京)赤十字歌
七·四〇 特別講座(京)滿洲赤十字
七·五〇 話劇(京)陽之光
八·一〇 吹奏樂(京)一，序曲 天色大恩惠 二，行進曲 愉快的行進 三，圓舞曲 白樺 四，行進曲 美之美
八·四〇 特別放送(京)富錦開局之致詞
八·五〇 舊劇(京)坐宮
九·三〇 評詞 洪武劍俠圖
一〇·〇一 新聞告知新聞解紛報告 氣象明日節目預告
一〇·三〇 蒙古語時間(京)
一〇·四〇 舞臺中繼(奉)李萬春主演

月餅
公和利的
餡好皮酥價錢賤
道裡新城大街

郭松齡事變始末記
……業已出版……
本報自發行「郭松齡事變始末記」以來頗蒙各界歡迎茲以本書爲數無多望欲購者從速萬勿失此良機特此通告
本報營業局啓 電話二七七九
茲將哈市代理各書局列左
廣記書局 新城大街　精益書局 新城大街
商務書局 新城大街　滿大書局 新城大街
成文厚 道外南頭道街　承文信 道外南勳街
大東書局 正陽五道街口　慶林書局 正陽十二道街
商務書局 正陽六道街　星牌筆莊 景陽街
滿洲書店 道外正陽十道街

新江泉
哈爾濱道外十五道街
新江泉池塘改修廣告
本號池塘寬敞整潔早爲哈埠各界公認惟周圍四壁皆用錫鐵鋪設年久難免生銹茲爲衛生合理化計特採購純白磁磚全部改換光輝燦爛宛如銀壁今已竣工謹訂於十月一日(即星期日)起始沿用深望各界惠臨賞浴不勝盼禱之至恐未周知特此報聞
新江泉謹啓

本報啓事
啓者本報招考之女記者及女打字員業經考試評定完竣茲將錄取者列後並希於十月一日午前九時來社服務
計開
女記者一名 趙秀貞
女打字員一名 丁敏

東盛茂緊要聲明
啓者查商號股東成義盛堂主人成培儀前在商號所加入之股本會於客歲九月九日聲明撤退對於賬簿業經眼同中人結清已將所有股本及鴻利如數支付日後商號營業無論盈虧概與該當無涉除經立有退約存証外特此啓事
哈爾濱道裡東八道街東盛茂謹啓

本報緊要啓事
本報爲振興文化宣傳王道起見擬在國內各地遍設分社從事擴張力求發展茲在綏化縣設立支社當委孟助民氏爲駐綏濱北線本報支社長委駐望奎縣王子章爲分社長委駐四方台爲聞茹爲分社長嗣後上述各地各界有欲訂閱本報及刊登廣告者請就近直向支社長及分社長接洽可也此佈
本報營業局

聞
不孝家紹罪孽深重不自殞滅禍延顯考王公諱啓曾字省三府君慟於康德六年國曆九月二十六日(陰曆八月十四日)申時壽終正寢距生於光緒十三年九月二十五日辰時享年五十有三不孝家紹侍奉在側親視含殮遵禮成服謹擇於國曆十月一日(陰曆八月十九日)開弔十二日(八月二十日)發引暫厝於哈爾濱極樂寺擇吉運柩回籍悼此訃
孤子王家紹泣血稽顙
齊衰期服孫 遠泣稽顙
鼎惠懇辭 恕報不週
哈爾濱道外北十九道街門牌四十六號王宅

急告

各界公務員軍警學校紳商士媛們諸君在辦公及旅行的時間裡所用的筆類很複雜的吧如舊式的水筆和浸水鋼筆舉目皆然彼類不能遂時攜帶使用而不便利的欲得價格外便利的筆經濟的物品請速購敝店萬年筆吧敝本工廠設於大日本東京府歷數十年之久專門製造利用各種萬年筆式機遂着潮流也換新早已暢銷全球名振滿洲的購買者亦其踴躍日多一日近來為求便利起見乃派員赴滿組織新營業所於安東市新柳街現已開店為紀念開店並酬謝主顧起見不惜犧牲三個月以內所有各種萬年筆只收稅金及運料自登刊日起望各界諸君急速購買吧大好的機會切莫錯過外埠函購以郵局或鐵道代金引換辦之手續非常迅捷函購時務希寄來送料十錢如代金不能引換的地方遂信內含來應得的四分的郵票即可

注意

凡購買萬年筆十枝及介紹買十枝者送本牌萬年筆一枝本品保純十四開金質之耐酸筆頭保險使用十年在保險期內如遇有筆頭損壞的地方限退換一次

品名價格列下

品名	原價	今只售運稅
H一號	原價三元	今只售運稅一元
H二號	原價五元	今只售運稅二元五十錢
H三號	原價七元	今只售運稅三元二十錢

種類過多不能詳載

安東市新柳街門牌二十九號　東亞萬年筆營業所

紅緞子仙膏

帶藥·暖宮丹·調經養血丸

主治婦女經血不准行經腹痛，血色不正，宮冷白帶，經閉血枯，積聚痞塊，內服調經養血丸，衆用帶藥暖宮丹諸病全愈。

定價 紅緞子仙膏，定價大貼國幣四元，加料每貼六元，特製十元，帶藥暖宮丹一付一元（調經養血丸定價一料國幣四元）

良機 購紅緞子仙膏者均照定價減收一半加料每貼實收國幣二元大貼者二元特製五元另外奉送暖宮丹一付 總發行哈爾濱道外十五道街 金勃先藥房啟

開健滋強 脾胃補腎　黃色補丸

（主治）脾胃虛弱腎經受傷 早婚房勞滑洩夢遺 精神不振善忘失眠

定價每盒一元五角每打十七元今特提出一萬盒作爲減價之品以明其效力而便推廣即現售一元五角三食十七圓三打外埠函購貨款先匯照寄不誤◎金勃先藥房

大連華泰藥房，大連德記 全棧，奉天大成藥房，奉天金城藥房，奉天日站恒濟堂，營口洪春堂，吉林 五洲藥房，江省德泰醫， 錦州同盛居，安東東益增 遠，鳳城東益增遠，京中 興班藥房，熱河全富新， 凌源萬育堂 杜丹江惠存 厚，如義處購買，請將 由鄭局小匯票寄至哈爾濱 道外十五道街路東金勃先 藥房原班回件不誤

總發行哈爾濱道外十五道外

金勃先藥房

電話四八三九號　49

裁縫傳習所招生

專門傳習婦女裁縫西服男女小孩衣服及編物造花速成畢業後可創造營業或到他工廠工作是婦女前途之幸也如有入學者請到魯克賓尼那傳習所 聘有滿人譯譯一人 道裡大同路二十四號 時間早九時至一時

失照聲明作廢

領名 李有三 住址 安民村

坐落 辰字五井 照號 不詳

地目 早田

面積 一百六十三垧一畝五分

四至 東 三義堂 南 盛字六井 西 于廣榮 北 姜學文

右記失照自登報日起滿三個月時如無聲請異議者不論落於任何人之手均認無效特此聲明

康德六年八月二十八日　聲明人 肇東縣長傅廣義

專門耳鼻喉科

醫士連永哥爾

道裡外國四道街二十五號第四戶松浦洋行迤西 電話七八一九

接診時間 每日午前九時至十一時 星期日停診

眼鏡專門 文化堂

驗目 配光 免費 廉價

◀哈爾濱道裡石頭道街路南九八▶

德國醫學博士 衛德美

專門內外科婦人科小兒科花柳科皮膚科產科 精通滿語

現已返哈照常接診

接診時間每禮拜一禮拜三禮拜五上午九點至一點午後接診時五點至七點

新遷道裡十一道街三十三號二樓第四戶 電話七二三九　25

福德池開業廣告

馬家溝國課街中和街電車站附近

—十月一日開業—

池塘盆塘內部修理煥然一新 空氣清新 招待週到 歡迎惠顧

首善醫院總院

院址南崗龍江街北頭 電話七六〇五

分科治療住院遂意

哈爾濱馬迭爾旅館

道裡中央大街一一三號

電報掛號哈爾濱馬迭爾

哈爾濱唯一之大旅館一位於最繁盛中心地點

房間不帶浴室者每天由兩元至四元

房間帶浴室並梳粧台者每天由五元至八元

每住過兩星期者按九扣計算

每住過一月者按八扣計算長期住者則抵談面商

飯店咖啡館 備有早餐午餐晚餐價碼低廉如有訂菜及酒類價格亦格外適宜宴會每人由二元起碼

旅館附設 室電影院打球場酒吧男女理髮　43

育才 女子打字班招生 新式簿記

校址：哈爾濱道裡外國七道街「霞曼街」十七號

現復添有最新式最適用之縱橫萬能機傳學者得有充分實習之機會承打各類文件精打妥速取費從廉

注意：備有宿膳詳章函索「附郵票二分」即寄　2491

德國醫學博士 海立波耳

專門外科

本醫士專治外科黑紅兩傷跌打損傷無名瘡疥各種疾疽及婦女科並設德國新式X愛克司光透骨照像專為滿人患者起見接診時間 聘有滿人譯譯一名

道裡外國五道街二十二號安吉巴士樓上 電話六九六八

接診時間 下午四時至六時　3268

德國醫學博士 莊結爾萬

專治淋病皮膚花柳虛弱內科

道裡外國三道街六十三號

接診時間 八時至十一午 後四時至七時

霽虹打字招生

速成打字科 完全科各三十名

日班夜班補習班 備有清潔宿舍 簡章須附郵票二分 地址：哈爾濱道外南七道街十一號　42

專門內科醫師 德國醫學博士老也月

專治內科各科病症

接診時間 上午十時至十一時 下午四時至六時 星期日停診 聘有滿人譯譯

住址道裡外國七道街十四號房三層樓上　8286

謀生良機 照像招生

學費低廉 畢業期間 普通兩月 速成一月 男女藝師 分班教授 男女學員 各有宿舍 設備完善 確保學成 兄弟姊妹 快來學習

地址 哈爾濱道裡中國八道街 一三美照像館兼傳習所

章程函索附郵票二分即寄　16

醫學博士林特爾

專治 皮膚 花柳 淋病 膀胱等病

接診時間 每日午前九時至十午前 午後四時至七時 聘有滿語翻譯

道裡斜紋街五十號二樓第四戶 [illegible]子街中間 電話五二六〇

德國醫學博士 布爾蘇闊夫

專門包治 淋 濁

專門花柳皮膚科（治療） 心臟科

接診時間 午前八時至十一時 午後五時至八時

地址 道裡外國四道街路北三十五號二層樓上

新從德國來哈的 德國醫學博士 沃力峯什結伊

聘有滿人談話

專治 皮膚 花柳

用光線及愛克斯光治療皮膚症備有各種新式電療機及透視照像電機等

接診時間 上午八點至十一點 下午四點至七點

道裡外國三道街四十七號電話四〇七二

敬送

遺精早○健忘不孕 腎虧陽弱古宮秘方 並贈治瘡青痛驗方

先師瑞章公，官遊福都，得自內宮，治遺精早○，健忘不孕，腎虧陽弱，屢方應驗，能使精關堅固，發體健，容顏美滿，耕教後人，先師在日，三十餘年，為志猶堅，俱奏奇效，遂願公諸於世，各界取方，更將藥品寄「濱江十月」上海路民生路二二五號 中醫腎臟療院　2010

哈爾濱金城銀行抵押品變賣廣告

一物品名稱 汽油作業燈

一數量 十架

一物品商標 ▲

上列物品擬廉價出賣如有願購者請即駕臨敝行面洽可也

道裡中央大街五八號 金城銀行啟　22

日新照像館

舉首望明月 低頭思故鄉

仲秋佳節拍照紀念像片請至北馬路 日新照像館 設備煥然一新 技術優良 定價從廉　2302

齒科醫師 格·衣·石內結爾 及鑲牙家 利·馬·夫究林那 啟事

查敝人等前曾在第二齒科學校應診現自九月十五日改在石頭道街第一〇九號中央大藥房應診恐未週知特此露佈

診治時間 自上午十時至一時 自下午四時至七時　3448

秋林株式會社售貨廣告

春夏已往秋冬又來 敝社特備國外各種毛皮及毛皮裝飾品一應俱全皮大氅·婦女外套及上身修補洗刷整舊如新 定做男女小兒外衣 工精物美不悞主顧

南崗道裡 **秋林株式會社啟**　1346

失照聲明作廢

領名	坐落	地目	面積	四至	失照號碼	失照年月	丟失原因
劉志軒	烏吉密河北二道街	基	方丈七二〇	劉書紳 邢國樞 張德林 道	基字部照號碼不詳	大同元年	匪焚
徐增橋	亮珠村富永屯	荒熟地	二三六九	徐增智 小河 張永興 高榮久	清字部照號碼不詳	同	同
孟廣泰	亮珠河太平寺	熟地	一二〇〇	曹振玉 小河 道 曹振林	荒字照號碼不詳	同	同
孟廣泰	同	同	八〇〇	河 河	清字部照號碼不詳	同	同
程起發	石門山前	同	三八五〇	王德貴 王鳩儒 公和盛 河	買契號碼不詳	同	同

右記失照自登報日起滿三個月時如無聲請異議者不論落於何人之手均認無效特此聲明

康德六年九月十三日　珠河縣長宋天人　8418

新到！膠皮荷車輪

特別價廉出售

比舊式鐵車輪能有十倍以上的利益！

佐竹式高糧精白機，千代田式脫穀機，各種輕油石油發動機，一般農具及農藥品，

北滿總代理店 合資會社 **廣進洋行**

哈爾濱道裡中國六道街二〇號

電話 六六二九 三九八四 四七六四 五一五二

陳福生聘請內海律師為法律顧問啟事

啟者本人茲聘請日本律師內海源一郎為常年法律顧問本人財產名譽及所有一切權益悉由內海源一郎律師負責依法保障特此聲明

哈爾濱市道裡北安街門牌九號院內三號 陳福生啟

啟者本律師現受陳福生先生聘為常年法律顧問嗣後關於陳福生先生之財產名譽及其所有一切權益悉由本律師依法保障特此聲明

哈爾濱內海律師辦事處 外國四道街八五號 電話 五二七三 六八五三

日本律師內海源一郎啟

失照聲明作廢

領名	所有權者氏名	坐落	地目	面積	四至	執照番號	失照年月	失照原因
張瑞書	張瑞書	前四個頂子屯	荒地	四畝十一垧	草溝 王慶山 張 房	買契不詳	大同八年三月	被水淹沒
張文房	同	同	同	五十垧	草溝 王慶山 劉致	同	同	同
忠信永	同	後四個頂子屯	熟地	四十四垧七畝	周萬財 大道 初 沈永奎	同	同	同
張文房	同	一區孤家子屯	同	一百四十垧二畝二分	孫守山 官道 張桂卿 智	同	同	同
瑞芳久	同	小多奇	荒地	二十五垧七畝八分	楊鳳山 王慶海	同	同	同
蔣福	蔣福	後四個頂子屯	荒地	七十垧	東蔣福 二合堂	同	同	同

右記失照自登報日起滿三個月時如無聲請異議者無論落於何人之手均認無效特此聲明

依蘭縣長 景陽春　8490

哈爾濱汽車傳習所招生

目的 本傳習所為養成優秀汽車司機員以供社會之需求

新生募集 速成科男女兼收

報名年齡 十八歲以上三十五以下身體強健素無嗜好者

資格 小學畢業或有同等以上學力者

日期 隨時報名均可入學

地址 本所備有詳細章程函索即寄（須附郵票二分） 哈爾濱西馬家溝禮拜堂街八二號

北滿特約總店
福源祥
哈爾濱道外南和街 電話 三五八八 七二六五番

雙妹老牌

超等牙膏 固牙雪齒

風行卌餘年

廣生行出品

各地百貨商店均有經售

總發行所 營口 奉天 廣生行啓 營櫃 奉櫃 電話 五二七 (四)三七八〇番

哈爾濱市
崇信新式簿記傳習所招生
一‧班次
1 簿記速成科（兩個月畢業）
2 商業講習科（五個月畢業）
3 簿記函授科（四個月畢業）
一‧開課日期 定於十月十日開課
一‧宿膳 爲便利學生起見備有宿舍及伙食
注意 詳細簡章函索附郵票二分即寄
校址 哈爾濱道外南頭道街

198

五勞協補多力聖藥
主治 羹麻治斯（痺痲症） 神精痛 足痛風 腎石病 動脈硬化病 肥胖病

用法 每日服三次用開白水送下 飯後用 每次一茶匙（約五瓦）

發行所 哈爾濱市馬家溝國課街五十六號 吉民藥舖（電話二一三六） 哈爾濱市道裡中央大街一三三號 第一格魯近葯舖 電話三零六四番

民生部立案
私立哈爾濱大陸學院
▲康德六年度下學期學生募集

募集名額 按奉新學制令招收一，二年級生徒各五十名兼收舊有國民高等科二三，四年級插班生各三十名日語專修科五十名

性別 限定男生

報名日期 八月一日截止

附則 爲便利外埠諸生備有宿膳 入學手續詳載簡章函索即寄須附郵票二分

院址 哈爾濱道裡中國七道街二〇號

產婆
在哈已開業十八年

經驗宏富手術精良滿語流暢

對於接產不分晝夜隨招隨到希滿洲國官商各界利用之產婦幸甚 人道幸甚

產婆 岡艷子啓

巳遷至道裡田地街三十三號樓上十五號 電話二二六七號

鎮痛鎮靜麻藥中毒脫除
大滿洲國輸入販賣星報在案許證

新聖藥 ネオ（ヘトロピン）錠（活靈藥片）

日本大學教授醫學博士岡本先生創製

日本大學教授醫學博士西協先生

日本製藥士學校長理學博士足立先生外多數病院長推獎

本藥並非麻藥然其効力比較普通麻藥効力顯靈優越外

△特能，時間藥力迅速確實而且決無副害作用

△適應症，保胃腸痛痙攣，頭痛，齒痛其他之各種疼痛

◎內科外科其他之各科範圍內應用嗎啡，海洛因各的因等之麻

◎患此病者，全可費用阿片，嗎啡，海洛因，胖托本等之中毒癮者值脫

去毒藥無中因最良 ▲本療法最適並非麻藥故者不要購買之中續文書等

特約本藥製藥所 大阪日華製藥化學研究所

北滿總批發處 居濟

哈爾濱道裡中央大街一四七 井上大藥房 電話四〇一二番 振替口座大連一四一四番

支店哈爾濱道裡石頭道街 井上支店 電話二一〇九番

3889

孔明大藥房 廣告
（一）本藥房人員諳通滿語

（二）本藥房有各科專門醫師診療各科病人

（三）本藥房有歐美日本新發明之各種藥品

（四）本藥房可對各縣市醫師醫院批發藥品

（五）本藥房並可郵寄藥品

（六）如有詢問可經郵局或電話七二六二一號接洽

本藥房設新城大街十二道街南角拐

醫林介紹

松天醫社 專治皮膚花柳病科 地址道外中十一道街路東

德國醫學博士 伊乍阿克 道裡斜紋一街五號 電話五三〇四 專門眼科 接診時間晨九至十下午三時至四時半 148

醫士施米德樂 專治皮膚尿道花柳各症並用愛克斯光鏡驗病 接診時間上午九至十二 下午四至七 聘有滿人翻譯一名 道裏十道街四十三號

醫士壽爾泰斯 石頭道街九十五號二層樓 電話三一三五 現已返哈照常應診 專治內外科及婦女科 145

海北眼科醫社 道外正陽八道街路東 醫師文星泉 專門眼科 146

醫士邁洛布林司基 道裡商務街二號第一戶 電話二四五七 專治內科小兒科花柳病 接診時間上午九時至十二時 下午五時至七時 146

女醫士石闊夫司喀 牙 地址十四道街三十三號郵局隔壁電話七一九二 專治婦科產科內科 接診時間午後三時至五時 大安街五十五號德國醫院 九時至十二時 150

醫師法依尼司基 專門內科 爲患者便利特聘翻譯 診查詳細 主治心臟病 肺病 神經病 胃腸病 診時 上午九時至十二時 下午五時至七時 道裡中國九道街三十一號樓上二戶 電話三九三六號

德國專門眼科 醫學博士格利德恩耳 斜紋二段街即大同廣場十七號信託第一樓上一階 診療時間 上午十一點至一點 下午三點至四點 聘有滿人接洽 169

醫士愛佛什甸 專治內科各症 道裡外國七道街十三號 診療時間上午十一時至十二時 下午五時至七時 電話三一七七五

女醫士吳蘭諾司喀牙 專門婦科及產科 接診時間上午十時至十二時 午後三時至五時 道裡面包街七十六號 電話四二一一八號 163

徐新華診療所 醫師 南滿醫學士徐桂藩 小兒科內科 助產士徐志遠 住院隨時 地址道外北九道街路西 25

鳳石內科醫院 道裡中國頭道街二十一號 醫師南滿醫學士劉鐵城 專門內科 診療時間每日午前九時至十一時 午後四時至七時 星期只限午前 電話二二五八 163

醫士伍拉赫 道裡炮隊街一五三號 電話四九八一 專治內科並神經心臟病 電療 接診時間晨九時至十一時 午後四至六時 聘有滿人接洽

花柳病專科 臨濟生醫社 41

醫師周鶴五斯及 道裡外國六道街八號房第三戶 專門耳鼻咽喉科及外科 電話三三八八 診時間晨十時至十一時 午後四至六時 161

明眼科醫院 哈爾濱道裡中國頭道街 醫學博士石塚 電話七五一〇 診療時間午前九至十二 午後五至七 住院有各等病房 23

鏡波小兒科醫院 南滿醫學士吳鏡波 德國醫學士 道裏中國頭道街十三號 診療時間上午九時至十二時 下午四時至七時 星期日下午休診 154

田沛恩 專科 地址哈爾濱道外正陽街路頭路南門牌十九號 院內二十二號 午前十一時開診 午後六時止 患者親臨爲治 163

醫士牙信斯基 專治內科皮膚花柳科 每日午前八點至十點 午後六點至八點 哈爾濱道裡面包街外國四十三號 168

醫士林德爾 專門產科及婦科各症 道裡十四道街五十三號 郵局隔壁 電話三六〇四 接診時間自八時半至十時 午後四時至六時 148

皮膚科花柳科小外科 凡吾醫院 道裡中國頭道街二十一號 診療 上午自十點至一點 下午自三點至六點 星期日只限上午 院長南滿醫學士劉德新（凡吾） 電話四二四一號

牙醫

治鑲牙之處 道裡十四道街三十九號 郵局毘隣三樓三號 俄牙醫師皮里坡七克 鑲牙叶諾福金 通滿語 140

▲遷移啟事 齒科醫師劉鳳書 遷移在道裡中央大街拐角斜紋街門牌七十五號 診療時間 上午十點至一點 下午四點至六點

專門牙科醫師 列‧阿‧柴木 曾在亞陸格斯及愛魯缶任醫師十六年 道裡馬街十五號房 接診時間上午九至一 下午三至七 星期日十至一 164

日本齒科醫學士 劉東亮 治牙，鑲牙，拔牙 無不精巧定價公道 景陽街平安電影院南道 東亮牙齒專科 163

齒科醫師 李蔭成 新設X光透視照像診斷 應診時間 上午八時至一時 下午三時至七時 星期下午停診 哈爾濱道裡外國七道街五號 168

俄國牙醫師 叔爾杜道維赤 本醫師專門技術製造各種新牙以及治牙補牙鑲牙拔牙 手術完備 貧民免費診斷 地址道裡外國三道街路北三十九號 3111

牙醫 亞陸哥斯及愛魯戛 創設於一九一五年 道裡外國三道街七號中央大樓通拐角 電話四八〇一 接診時間晨九時至二時 午後三時至六時 星期日十時至一時 147

東衙齒科醫院 日本大學齒科醫學士 黃東衙 治牙拔牙鑲牙正牙 口腔手術補牙 時間 午前九時至一時 午後三時至七時 星期日休診 道裡外國八道街拐角 157

牙醫 馬子果儀依 中鑲牙 道裡中國四道街十二號（自午前九時至十二時）（午後自二時至六時） 160

猶太醫院
病房寬闊或公共病房間設備俱全收費低廉 專門醫師診治 化驗室 X光照像 道裡中國五道街四十號 電話

2536

淨面藥膏
齊司多靈
主治 皮粗紋縐 汗疱粉刺 血瘡瘙癬 膚黑面暗 春斑夏疹

功効‧潤膚嫩顏 較雪花膏力強效速 除斑點脫 比油葯膏性厚愈切

風行全球……化裝良藥
男女適用……老幼咸宜 醫師化驗
△不含鉛質 △不浮白粉 △不結油膩

零售整批均所歡迎 中央大藥房 哈爾濱石頭道一〇九 電話二九五二

劉氏樂仙膏

主治婦女 經血不調 赤白帶下 腹凝滯 疼痛等症 子宮寒冷 肚

哈爾濱道外十四道街 老福春堂總售處

養血保坤丸
主治婦女調經和血 去瘀積去癥瘕寒去瘀 血俱病除淨必能得子無受苦腦請服試之百之不謬

定價每料三元

金剛藥片
▲主治男子虛弱 先天不足腎虧精損 老年精衰小便夜頻 精神疲倦耳作蟬鳴 腰腿疼痛等症

◎定價國幣 大盒五十片二圓 半打十圓 小盒二十片一圓 半打五圓

外埠各大藥房皆有經售 倘無處購買將款匯寄哈爾濱本藥店 無錢換原班回寄 郵票代價均可

哈爾濱道外正陽十四道街 老福春堂 2641

◉專治咳嗽「劉氏金丹」
▲主治 咳嗽肺病 癆傷咳嗽傷 痰喘感冒咳嗽等症

定價每盒一元 每付一角

哈爾濱道外十四道街 老福春堂總售處

暑期募集
中等日語專修科 初民高等 插班生徒

民生部立案
哈爾濱中央學院
報名，自即日起

手續，入學時須繳二寸半身相片二張並填寫入學願書

宿舍，本校爲便利外埠學生起見特備宿舍

簡章函索須寄郵票四分

校址：哈爾濱道裡中國三道街十一

10

咳嗽靈藥 清金保肺丸
此藥專治咳嗽，服後十分鐘見效，多年咳嗽痰喘服一盒痊愈，新得外感咳嗽服二三付痊愈，如不信請先試服用即知不謬也 ▲定價每盒二十付國幣一圓二角試用包兩付國幣一角二

30

痔漏化管靈丹
肛邊有核，痛及寒熱，名曰腸痔；肛門旁如肉起，如乳孔外時流膿水，名曰外痔；良久始有血，名曰血痔；大便出血，名曰腸風痔；每日早晚空心服用開水送服之，二方大粒之丸，多服而收奇效者，莫大之效，並治下寒陽萎症久服興身大益之處也

●定價每盒國幣一元二角半打六圓五角一打十二圓（外埠函購郵費兩角款到即寄）

總批發處天津黃緯路 閻氏製藥所出品

哈爾濱獨家經售處 道外桃花巷街 閻氏藥房上樓

二文勤譜狀之代筆者　·徐一士·

二文勤，謂均諡文勤之大學士周祖培（卒於同治六年）尚書潘祖蔭（卒於光緒十六年）也。周祖培行述，由其子出名，實李慈銘所撰。李除撰周氏神道碑外，並代周子撰行述。其同治十年九月初四日日記云：「譔周文勤公神道碑文，既無行狀可據，僅取文勤自癸卯至丁卯日記采綴之。」二十四日云：「爲允臣代譔文勤公行述，至夜分成，約三千六百言，與碑文事同文異而較詳密，文勤遺事，搜輯靡遺，至其師弟淵源，家世衰盛，亦俱附見，謹嚴完美，不見其幹旋詰曲之嵩，而氣體仍極醞實，自信並世當無二人，而沈埋下僚，無過問者，恐數百年後，當有子雲君山其人，思之而不得也。此文是代人作，例不存稿。」十一月二十日云：「夜周允臣來，送文勤碑銘行述潤筆銀八十兩」周氏行述，蓋李極得意之作。潘祖蔭年譜，出名者其弟祖年，執筆者乃葉昌熾。葉氏光緒十七年正月二十六日日記云：「東茀卿，商文勤年譜體例。」（茀卿爲王頌蔚字。）二月十三日云：「編文勤師年譜粗竟，爲仲午捉刀，以避吹毛之責。」祖年於葉氏爲受業弟子，而祖蔭則葉氏丑會試座師也。葉於祖蔭深懷知己之感，光緒十六年十月三十日日記紀祖蔭之卒，有云：「愴念平生知己，不勝山頹木壞之感。」十一月云：「鄭盦師欲爲昌熾刻『藏書紀事詩』，病中猶詢仲午曾繕清本否，彌留時運促，久，其意極可感。余輓聯云：「親炙我尤深，梁木驚摧，枕膝遺聞悲孟喜；嗜痂公有癖，讀書猶在，賞音並世泣桓譚。」聯不工，乃紀實也。」祖蔭以鄉先達負儒林重望，延葉館於家，爲弟之師，平日相契甚深，不僅已丑受知之一段因緣也。（葉之入翰林，以亦得祖蔭力。）

李慈銘亦嘗館於周祖培家，爲課其子，待遇亦頗不惡。周卒時，李正在浙，其同治六年五月二十五日日記云：「秦鏡珊來，言新見邸鈔，商城相國于四月間薨逝，……。相國容保位，無它可稱，而清慎自持，終不失爲君子。其于鄙人，亦不足稱知己，然三年設醴，久而益敬，且時時稱道其文章，頗以國器相期，常謂其門下士曰：『汝曹甲科高第，然學問不能及李君十一。』予甲子京兆薦解，爲之歎惜累日，是亦可感者矣。追念平生，爲之黯慘。」如所云，則周亦未可謂非文章知己矣。（同治二年六月初四日日記云：「晡後偶從芝翁談及署中事，大被嗤笑，蓋深以予求免差爲不然也。御前仗馬，被飾勒，繫黃韁，方躁蹀得志，聞山麋野猿羈紲呼跳聲，固無不色然駭者，然芝翁之於予，自非惡意，且謂我能讀書而不能作官，尤爲切中予病。」）

兜元國　步青

八月十五日，乃牡丹生日。語見「花譜」。「全唐詩」亦載一則，關於八月十日之神話，頗趣！其言曰：「申歡，不知何許人，開元中，前進士張佐嘗遇之鄠杜逆旅。乘青驢，背鹿革囊，自言扶風人，生宇文周時。又云：有占夢者言，歎前生爲梓童薛君冑。好服食，多尋異書，日誦黃老一百紙，八月十五日長嘯獨飲，忽聞耳有車聲，因頹然思寢。頭纔至席，遂有小車朱輪靑蓋，駕赤犢出耳中，各長二三寸。有童子，絲犢鼠帔，亦長二三寸。謂君冑曰：吾自兜元國來。君冑大駭曰：君適出吾耳，何謂兜元國來？二童子曰：兜元國在吾耳中，君耳安能處我？因傾耳示之，乃別有天地。俄從二童子謁蒙元眞伯，授爲主籙大夫，即有黃帔三四人，引至一曹署，其中文簿，多所不識。每月亦無請受，但意有此念，左右必先知，當便供給。因暇登樓遠望，忽有歸思，賦詩一首。二童子見詩怒曰：以君質性冲寂，引至吾國。鄙俗餘態，果乃未去，遂逐之。復自童子耳中出，占夢者，前生即耳中童子也。言訖，此朱絹尺餘令吞之，遂復童子形而滅。」

嘯廬隨筆　拙鷗·

談羊角對

近日秋清，老友汪公來訪，作半日談，欵之，余泡鐵觀音茶一壺，汪公曰：「吁！吾三日米不得，麪亦不得，但日食雞子二十枚以延活，安得此茶，喝一小杯，便欲仙耶！」因愛喝，復連舉數杯，繞屋絕叫，余請坐，汪公盤腿坐，爲說羊角對以遣悶

舊東北名人軼事

本文有著作權，嚴禁轉載，一俟刊佈完竣，即以滿日兩國文字鉛版出書，發行問世，以公同好，無論何人，不得翻印鈔襲，倘犯本會作版權，特此謹告。

【一三四一】

中國數千年來，史冊所載，帝王子孫之禍，歷歷可徵。予獨何心，貪戀高位。迺國民代表，不諒其辭讓之誠，而一部分之人心，又疑爲權利思想，性情隔閡，釀爲厲階，誠不足以感人，明不足以燭物，予實不德，於人何尤。苦我生靈，勞我將士，以致羣情惶惑，商業凋零，撫衷內省，良用歎然。屈己從人，予何惜焉。代行立法院轉陳推戴事件，予仍認爲不合事宜。著將上年十二月十一日承認帝位之案，即行撤銷。由政事堂將各省區推戴書，一律發還參政院代行立法院，轉發銷燬。所有籌備事宜，立即停止。庶希古人罪己之誠，以洽上天好生之德，洗滌私慮，息事寧人。蓋在主張帝制者，本圖鞏固國基，然愛國非其道，轉足以害國。其反對帝制者，亦爲發抒政見，然斷不至矯枉過正，危及國家。務各激發天良，捐除意見，同心協力，共濟時艱。使我神州華裔，免同室操戈之禍，化乖戾爲祥和。總之，萬方有罪，在予一人。今承認之案，業已撤銷。如有擾亂地方，自貽口實，則禍福皆由自召，本大總統，本有統治全國之責，亦不能坐視淪胥，而不顧也。方今閭閻困苦，綱紀凌夷，吏治不修，眞才未進。言念及此，中夜以興，長此因循，將何以國。嗣後文武百官，務當痛除積習，黽勉圖功。凡應革應興諸大端，各盡職守，實力進行。毋託空言，毋存私見，予惟以綜覈名實，信賞必罰，爲制治之大綱。我將吏軍民，尚其共體茲意，此令，

徐參謀，看完之後，心中歡悅，不可言喻。暗想道：「蔡將軍之病，本因國事繃緊，民生凋敝。暨倡行洪憲，及國本所致。今袁項城一旦覺悟，撤消洪憲

驅逐段芝貴後張作霖以詭譎手段升任奉天督軍

讀列仙傳有感　（葯堂）

郝蘭皋著晒書堂筆錄卷三，談諧條下有云：「列仙傳云，馬明生從安期先生受金液神丹方，乃入華陰山合金液，不樂升天，但服半劑爲地仙（初學記地部引）。此語眞堪絕倒。」又云：「道家者言多荒怪不足辨，今列仙傳亦無此言。」案郝君正論自是不錯，但以我所知列仙中卻要算馬明生爲最有風趣，其只願爲地仙，不樂升天，也與鄙意頗相合，鄙人設想地仙之樂自兒時至今不少變，惜不能信有金液可內服耳。讀王夫人校正本列仙傳，所言固多荒怪，而記敘殊可喜，其事亦質素，不令人讀之生厭，蓋是古人的一種長處。張魯輩雖是妖法，却勝呂岩十倍，此事言之甚奇，唯唐宋以來的神仙日趨墮落，其記述亦不復足觀乃總是事實也。

看列仙傳中七十名仙人的履歷，除自然神異之外，不出服食補導二途，以云高明殆不可矣。唯鄙人竊有取者，以其顚來倒去只是服補腦汁的辦法，其行跡近於隱逸，以視後來則身近天闕，星冠羽衣，趨蹌拜舞，比出家的和尚更忙者，畢竟清靜迥殊，鄙意關門做神仙總較開門做節度爲勝一籌也。五斗米道中想也有品級，今不詳知，若夫近代道教的典制，豈不即是直抄人間的帝制者耶。

慧語一束

鄭翰卿遊海上，見一老翁觀海自語曰，世間能有物塡此乎，曰不能也，鄭從旁撫老人背曰，惟吾異日名，可塡此耳。

沈嘉則遊金陵，日醉胡姬肆中，片語一出，人爭誦不已，沈向人語曰，我天上歲星也。

吳正子曰，郝公琰之枯，曹蠹之之蠢，此天之東南，地之西北，吾與二君交，實是女媧石衛精鳥。

王丞相枕周伯仁膝，指其腹曰，卿此中何所有，答曰，此中空洞無物，然容卿輩數百人

結草啣環　（吳存厚）

凡受人之恩，思答報者則曰之當「結草啣環」以報之，「結草」其事之起源，在列國時，不待贅述，今又一故事，略述之，漢楊寶生性慈愛，九歲時遊華山，見一雀爲鴟鴞所撲墜地，寶懷巾笥中，餌以黃花百餘日，雀愈朝去暮來，一夕化爲黃衣童子，以白玉環與之，其事相傳至今，而爲受恩欲報之詞

，曰：「岑春萱」對「川冬菜」固佳，若「岑春萱拜陸鳳石」對「川冬菜炒山雞絲」尤佳。「然」。汪公又曰：「湯蟄仙」對「油炸鬼」，「米占元」對「麥加利」，「葉譽虎」對「醋溜魚」，「梁燕孫」對「木鱉子」，「馬相伯」對「牛魔王」，「段芝貴」對「穆桂英」，「陸宗輿」對「十字架」，「許九香」對「忘八蛋」，「白狼韓棠石」對「黑虎趙玄壇」，「雞肚不知鴨肚事」對「雛鳳淸於老鳳聲」，皆巧不可階。余曰：「『顧鰲薛大可』對『潘驢鄧小閒』，更爲想入非非，旣巧且妙。」汪公點首稱快而去。

長篇小說　秋有緣　（四六七）　（實資著　禁轉載）

第九回　感情理智未許兩全　事業戀愛不能兼顧

媽，是誰不聽您的話了，教您心裏不耐煩！」楚太太搖頭兒道：「沒有，誰也沒有。」楚庸不得要領，甚是着急，但又不能對母親過於逼問，於是又拿出孩子氣的撒嬌本領來道：「嗳，不，不，一定是有人惹您生氣啦，不是我就是妹妹，您說！是不是我惹您生氣啦？」楚太太見他這種神情，禁不住苦笑一下，哄他說道：「沒有，好孩子，你沒惹我生氣。」但說到這話，心中想到他的婚姻問題，却又不勝感觸，暗想：作父母的，爲了疼愛子女，替他們主張婚姻，一旦發生錯誤的時候，作子女的，果能原諒作父母的嗎？恐怕不能吧？現在，他所以還能如此柔順，在自己面前，表現他對於母親的孝心，完全是他的他還不知道和孫家訂親這件事，不然，恐怕早就又哭又鬧地要脾氣了。因此楚太太不禁又拉住兒子的手，很慈愛地對他道：「可是，好孩子，你告訴媽媽！你能永久不惹媽媽生氣嗎？你能永久聽媽媽的話嗎？」楚庸聽話的同時，心中一酸楚，兩眼中竟充滿了淚光。楚庸觀此頓時大受感動，顫聲說道：「媽媽，兒子永久聽您說話，永久不惹您生氣。」楚太太笑了笑，一搖頭兒道：「唉，現在是能啊！將來恐怕未必吧？」楚庸聽了立即反對道：「不，您不要這樣說！我一定能實行我的話，永久教您快樂。」楚太太看着他的臉，慢慢地道：「單願你能這樣；不過我也不希望你完全聽我的話，我只望你將來能體諒作父母的心，稍微順從點兒，不致教作父母過於替你操心爲難，那也就是好兒子了！」對於楚太太這樣含有深意的話，楚庸因爲不知內中

哈爾濱簿記傳習所　哈市唯一　正式分所　道外中七道街路西

續招第五十五期男女新生

▲定於十月一日開課

晚班　午後午時半至七時半　日班　午後一時半至三時半

有志學習者，先行報名，但限志願堅定爲合格，並本所一切均重實在主義，決不作虛張聲勢之宣傳，敬各期開課日，即行額滿，諸學者均知。

本所除前辦第十六期課事班均推薦哈市農事合作社及珠河農事合作社外，又新京大陸會社及各地本所畢業生，各一名仍有二三處來所聘請凡以前畢業各生職業者來所聲明或補習以資推薦附啓

市署立案　健生簿記學塾　招生廣告

地址哈爾濱道外正陽四道街拐角樓上

第三十班　定於十月十日開課

男女兼收年齡不限　時間午前十時至十二時　午後七時至九時

教授課程　銀行簿記如活期定期存放款項特別存放通知存放代收代付決算表單匯兌有價證券　倉庫簿記　商業簿記　公司簿記　工業簿記

各種業表　雜貨期限買賣代理客戶傭紙抵押　油坊火磨以及各工廠原料材料成本　販賣會帳換立新帳

本埠巨商　草華金店會畢業於他校又來敝校補習　望學簿記者注意幸勿自誤　畢業後介紹職業如本埠東和油坊商恒校等會計均是敝校推荐的

待遇　函授並爲便利外埠學者起見備有淸晰講義講解透徹　極易看懂僅收郵費每月三元

「利達號」電汽材料店

新到　各種電動機及一切電汽材料　無線電附屬品　批發零售

哈爾濱道裡十二道街二七　電話二二五七〇

8264

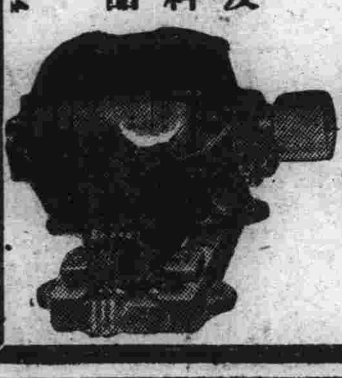

協和　自動車傳習所

本傳習所茲因學生日增關係，遷移寬敞之地點，因授課之生徒。居住較遠者。便利起見。現已特備有淸潔之宿舍。對於溫習課程及演車傳習。尤爲方便。內部並由校力主辦。企圖生徒衛生計。特設伙食部取費低廉

〔詳細簡章函索寄附郵票二分〕

本傳習所長　小峰卓啓

地址　南崗夾樹街三號　即女子中學下坎松花江街停車場對面

2468

介紹日本律師啓事

日本律師湯川昇先生

畢業於京都帝國大學法科，學精法律，研究各國法律，會任檢察官法學士，美滿洲國外世界新宏富經驗，現任辯護士，涉歐相互間之紛爭事件，以日滿一體之法律精神事務所，遠及道等有受不法侵害者，如有生命身體財產解決於哈爾濱，必有圓滿之結果也，此啓。速向各先生懇求救助，由人時

（有滿語譯員）

介紹人　曲壽山　趙含章　高保山　韓庚辛　胡鏡波　刁子明　周健龍　趙慶祿　李益亭　范介卿　等仝啓

應時食品　涮羊肉鍋上市

永安號　道裡新城大街　天福號　道裡十道街　天順號　道外昇平二道街

天泰銀行特別往來存款！

存入手續

利息很是優待，但有富餘款，無論多少，均可存入，又便利，又穩固。

一、初次以國幣拾圓即可，開立存戶，由本行發行存摺，以後不拘數目多少，隨時可以存取。

二、利率每百圓一分五厘（每百圓每月四角五分）每三個月計算利息一次。

三、此項存款，隨時可以支取，留有印鑑者，取款時須蓋印章，連同存摺，交本銀行，即可付款，未留印鑑者，憑摺辦理。

天泰銀行　道裡新城大街十三道街拐角　電話（三三七〇四）

又分行　道外北五道街（電話八八〇七）

大批電動機

大小馬力俱全價格低廉

其他各種電氣用品

一應齊備批發零售

中央電氣洋行

中央大街四十三號　電話三三六三一

8153

新華樓　小賣部　西餐部

適合時令特備各種淸潔菜品　另設西餐部每日午間開售午飯　午後晚餐咖啡味美價廉

道裏新城大街　電話帳房二九九四　五八二三

8810

市公署立案

郁文學社招生

失學兒童的好機會　國民初級補習班續招插班生

社址　哈爾濱道裡斜紋四五號　鹽子街中間八十四號

一、女子打字班（日文班——滿文班）
一、新式簿記班（初級班——優級班）
一、數學補習班（代數班——算術班）
一、語學講習班（日語班——滿語班——俄語班）

外埠學生宿膳均便函索簡章附郵票二分

哈爾濱道外正陽街八九道街路北

北京分此

老精華水晶眼鏡店

〔六月九日開幕紀念〕

本店自運各國眞正水晶　茶晶墨晶各式眼鏡如假　管保退換開幕紀念特別　減價備有東西兩洋最新　時式各樣玳瑁化學鏡框　工精價廉定期不悞

利華商場

哈爾濱道裏石頭道街西端　電話七七四八

男女西服大衣　協和服

式樣多·價目廉·

如蒙賜顧·無任歡迎·

2449

聖佛醫社

治療科目

內科·外科　產婦人科·小兒科　皮膚科·花柳科　耳鼻咽喉科　眼科·放射線科

地址：哈爾濱道外桃花巷西口　電話八四四〇

幽默　愛情　倫理　三者俱備的名著

四小姐　本日出版定價低廉

總發行所道裡外商務印書局

最新新電影　轟動松濱的「哈爾濱的一個女性」本月末出版　電聲畫報到哈

以上兩部均係名著著者曲狂夫氏的傑作

HELCONE　PAN-HORMONE PRAEPART.

德國　壽爾康　補片

服一盒後的功效

食慾！亦壽者，漸漸紅潤　皮膚！頗皺者，漸漸消失　思想！健忘者，記憶漸强　腳力！步滯者，舉足漸輕　腎部！遺精者，即見痊愈　心臟！心跳者，漸漸鎮靜

四季宜服功效顯著

男女兼施補力偉大

本品採取（猩猩）（牛）（羊）等壯健動物之因「分泌」HORMONE而分泌製成結晶體，能顯著增加內分泌機能，使新血之產量增加，充實抵抗力，以消滅潛伏之病原，尤富有補充內臟各部之營養，壯陽補血，服後改變盛旺代謝，使羸弱變爲健康。

▲男用主治男性神經衰弱，面黃肌瘦，夢遺滑精，腰酸背痛，陽萎早洩，精力無異以腦補腦，以血補血，以精補精的補劑。

▲女用主治女性乾血，閉經，經期錯亂，久婚不育，貧血，產後衰弱等症。

說明書備索……各大藥房均有出售

●上海江西路二六四號

柯爾登洋行經理

哈爾濱分行　道外六道街口亨得利內

日阿部信行首相
爲無金鵄之大將　以不戰將軍有名

日本新內閣總理大臣，阿部信行大將。本年六十五歲，陸軍大學卒業，由陸軍士官學校第九期，即與荒木，眞崎，本莊，松井諸大將同期，據大將自身談，由初次看見電燈，即對科學憧憬，欲專攻理化，而入故鄉金澤市之四高，其時恰爲日清戰爭後，爲軍人全盛時代所刺激，遂轉學陸軍士官學校，即在今日，仍對科學，抱有興味，因使哲嗣，向斯道邁進，事親至孝，爲人所欽佩。

大將自身評論其本鄉，曾謂加賀人只知講理，埋頭思想，固屬不差，但不能出大豪傑，論者謂大將固亦屬於「本鄉式」之人物也，陸軍大學卒業後，爲駐德武官，陸大教官，參謀本部總務部長，軍務局長。濱口內閣時，在宇垣陸相之下，爲陸軍次官。宇垣因病療養中，曾以次官列爲無任所大臣，臨時代理陸相，論者謂爲開日本憲政運用上之異例，嗣任第四師團長，進陸台灣軍司令官，於昭和八年六月，進級大將，列軍事參議官，旋因二二六事件之責任，辭去軍事參議官，與其他大將，同編入待命預備役，其間大將無論在任何戰時，均用極發達之常識，與溫厚之人品，而爲人所親敬，政治上之經驗，雖僅以臨時代理陸相，有所體驗，但其行政手腕，已爲當時所稱贊，故以政治家而論，固尚完全爲前途未定之人，惟對於一般之政治研究，迄未少怠，前年曾加入大田嘉明，小原直，河原田稼吉，井田磐楠，小林順一郎諸氏所發起之「時局懇談會」，參加政治談義，故於政治，決非如世間所想像之門外漢，自離開現役，悠悠閒雲，與野鶴爲友，論者方謂如斯人材，長此埋沒，豈不可惜，乃於「複雜奇怪」世界情勢之中，突然拜受大命，而佩首相之印綬，重登政界之大舞台，雖在本人，亦以爲夢想不到之事，殊不知衆望所歸，如錐處囊中，際會風雲，自當脫穎而出也。

阿部大將，以不戰將軍有名，生平未得機會，親臨陣前，雖蒙賜軍刀，但未得有金鵄勳章，「無金鵄之大將」，在日本軍界，殊爲罕見，此蓋因大將始終參與軍政之故，即在今日，對於軍政，亦以爲有專門之自信，在軍政特被視爲重大之今日，此爲歷代首相未具備者，故此點一般人認爲値得高其評價，就任大政方針，首在重建外交關係，茲者爲時未久，而對俄外交，已有迅速之進展，將來前途自屬不可限量。

二次大戰的主角　希特勒的種種【二】

恨變童

在三年前希特勒曾來了一次清黨運動，凡是國社黨中不忠實的黨員，幾乎一網打盡。在那天的一早，天還剛亮，希特勒便親自帶領人馬，一個個的去捉，果然手到成擒，誰也料想不到就中有幾位高級的人員，却還擁着變童，大做其甜美的夢。希特勒氣急了，當時全逮捕起來。因爲他對於荒淫的人，非常痛恨呢。據說，自從這次以後，德國蓄變童之風，已爲之大減了。

利用德人心理　造成自己地位

第一次歐戰後的德國，被協約國的條約，左一道右一道，給綑個結實，大有永世不能翻身之勢。在德國喘息掙扎的德人終日祈禱，盼望着，有一位把德國當時所受束縛的繩索，給解掉牠。

突然的，在德國冒出了一個身材瘦長，兩眼蘊藏着偉大氣魄，短小髭鬚的人來，這個人一出現，德國復興了，可是歐洲從此也成了多事之秋。這人是誰？就是這次歐戰的主動者德元首希特勒。

關於希特勒的出身，傳說不一，有的說是作過小書記，有的說是個小商人，無論怎麼的吧，他是目前國際舞臺上了不得的人物，所謂「好漢那管出身低」是的，自從希特勒組織國家社會工黨後，黨員逐漸增多，達七十萬，而信「希」主義的人數，也有五百多萬，希氏既擁有這樣的廣大羣衆，所以他露頭不到三四年，在德國的政治舞臺上，占有很大的勢力，可與當時與登堡勢力相抗衡，雖然他在一九三〇年德國選舉總統失敗，但他的名聲，却更使德國人腦中深印一層，不但德國本國是傾倒於他，就是當時的俄法兩國，到這新興人物希特勒，也是非常的恐怖，果然自希氏上台後，把歐戰後受列國的束縛的條約，一股勁兒全部扯碎。先後將失地取復，這次爲了收復波蘭中的走廊及但澤問題，舉全國之兵，對波蘭大肆撻伐，不到一週，波京華沙已告陷落，這又是希氏勢力的一個測驗。

希氏抓住德人被壓迫想自由的心理，造成他現在的地位，可是因爲他個人的關係，犧牲了很多的頭顱，眞所謂「一將成名萬骨枯」了。

還沒結婚呢！

名聞全世界，將來的歷史書上還要佔重要篇幅的希特勒，現在已是四十九歲的人了，過去的事業，眞够得上「轟轟烈烈」四個字，然而，他在事業上固是了不起，但他却沒有普通的所謂「家室之樂」，因爲，希特勒還沒有結過婚呢。

爲什麼他不結婚？還有種種的傳說，各執一詞，莫衷一是，不過，他有很要好的女朋友，却是眞的，據說，希特勒雖然叱咤暗嗚，不可一世，但是對於女朋友却不是那種僧說的派頭，英雄自英雄，兒女自兒女，這話也許是對的。至於將來他還結不結婚，那又恐怕連他自巳都不知道，在報上老看見希特勒的名字，但不會見過「希特勒夫人」這個名詞，就是因爲他至今還是光杆兒呢。（完）

螞蟻遭劫
（吳定）

固然說：仁者用心，無往而不仁，也可以說是推己及人，也可以說是以愛己之心愛人。換言之：即是以愛己之仁。看字畫：二人爲仁。這「二人」，似乎即是「人」與「我」。我，也是人，合之他人，便是「二人」了。既是這樣，可以推己及人，便該去推。無推之必要，大可不推。即如：惻隱之心，便指對人而言，各種道門，於動物，大都忌食牛犬，而不忌猪，羊，鷄，鴨。原因，便是：牛犬知識，與人接近。至於猪，羊，鷄，鴨，便與人相差懸遠了。我認爲「將以釁鐘」，「以羊易牛」，其中也有至理。堂堂一位國君，決不吝惜一牛之資。孟二先生所說：小，大，問題，似乎近於強辯。我便主張：本仁心而素食，有兩個條件：一，與人類知識相接近者不食。二，能代人操作，有功於人類者不食。此外，如猪，羊，鵝，鴨，魚，蝦之類。食之無妨，我的傳愛主義，也是這樣。

前天，我寫稿之際，偶到院裡休息，看看天，看看地，書室門首，墻根一帶，一片螞蟻，不下幾千幾萬，紛紛亂爬，不知爲了什麼，我笑道：「你們各位，也太辛苦，我來當解脫大王，給你們除却煩惱，超昇極樂世界。」便提了一壺開水，不客氣的，給牠們一陣亂澆。總算爽快，只得二三秒鐘，那些螞蟻，一齊了帳。我正在笑着，內人跑來一看道：「喲，你缺德不缺德？道幾千幾萬性命，被你斷送了。」我說：「螞蟻，知識太卑下，於食物有害，於建築有害，淸除了頂好，什麼性命？」她道「從前，有人在水邊，用葦子，救了螞蟻的性命，後來，這人入場應試，作文時，寫錯了一個字，少一點，試官看了，打算不要，忽然一個螞蟻爬來，湊成了一點，試官認爲這人必有陰功，便取中了，誰說螞蟻沒有性命？」我笑道：「這輩子，我不應試了。」她道：「你寫稿，也可以錯字。」我說：「不然，我寫錯了，第一，編輯先生會改，其次排字先生會排，再其次，還有校對先生幫忙，不礙事！」這時，又來了幾個活螞蟻，紛紛搬運死螞蟻。內人又道：「你看，螞蟻眞有義氣，他們還搬屍安葬哩！」我說：「何嘗是搬屍安葬？搬到洞裏，作爲過冬食糧罷了。」

此次大戰中　已出現之科學兵器（二）
電流操縱機關槍及防空毒霧

現在開戰的地方，德波兩軍交鋒的，是東部戰線。新式武器，和精銳空軍，以及種種新軍備，當然是德軍占絕大優勢，可是西部戰線德軍對英法，就不一樣了。英法雖然是維持現狀的老大國，但是他們自第一次歐戰後，經濟上就獲得各種戰爭必需資源的地方。從德國再軍備以來，也孜孜的追求德人整備軍備。平時，英國宏海軍，法國的陸軍，並各要塞的充實，是比德國優越多了。不過空軍和各種新式武器，是德國稍優長些。世界軍事專家，在這一點，均以爲英法絕比不上德國。雖然法國人的聰明才智，以個人來論，也不遜德國人。英國也能普開世界積蓄大資源，亟謀軍備。英法兩國。如果認眞傾全力來和德國打仗，眞是「棋逢敵手」，故三國的祕密兵器，料必能漸漸的出現，來給我們瞧瞧的。

現在四個交戰國，除了波蘭是不甚重之外，德國與英法的戰爭，將來對於新式武器的交鋒，和驚人發明的對敵，料可以源源不絕地出現。

前幾天法國官方消息所傳，西部戰線的德軍，對法國軍的進擊，覺能用一種「遠距離操縱機槍，掃射法軍」的新戰法。這種遠距離的操縱機槍，據軍事專家的見解，說是用電流在很遠的地方，操縱機槍，射擊敵人。但是這種利用電流操縱武器，在好幾年前，曾由某某國利用無線電流，在很遠的地點，操縱飛機戰車，僅能使之飛動開走，尚不能達到理想目標。若要將機槍等物，屬於「直接戰鬪機」，在遠地操縱，簡直是不可能。大概在德國西格福利得要塞，利用它固定的機槍，後方司射擊的士兵，利用有線電流操縱發射或者有的。

據最近的大阪每日新聞，載有特電一則，說「德軍在西部戰線，使用依電流遠距離操縱機槍」云云

民生部開會協議　國歌編曲形式及音調統一

新京三十日國通電：民生部社會司所主辦之國歌編曲形式及音調統一協議會，在民生部講堂，由國山民平氏(作曲家)小林宮內府樂長，山田治安部軍樂隊長，及其他關係者十餘名出席，協議如左：

一，吹奏樂及管絃樂之音調統一，現在奏樂時有不依原調者，應全部改爲原調。

一，編曲形式統一，合唱，音樂隊之編曲，認有統一之必要(合唱時以齊唱混聲符之作成，不必要)，由出席之音樂專門家結成編曲委員會，檢討現有資料(音樂院之編曲，陸軍戶山學校編曲)，而完成編曲。

一，對於國歌禮儀之指導，應於各地開音樂講習會，漸次普及。

時論
歐戰漩渦中　羅馬尼亞之危機　被分割歟・充戰場歟・

因德蘇兩國之分割波蘭，小國等之將來運命。捉此次美洲動亂因武同而進展之情勢，彼等陷於悲慘之結果，蓋在預料之中。以故在此犧牲線上之羅馬尼亞，現在遂爲世界所注視。

羅馬尼亞，係著名之煤油國，且在廊下地帶地理的條件下。

其東部比薩拉比亞乃利用大戰末期俄羅斯革命所奪取之土地也。

蘇聯之分割工作，非自今日始，夙即孜孜不息，德蘇兩國爲應付動亂，在茲與其提携之有利期間內，羅馬尼亞之運命，固爲樂觀，然而一旦均衡破棄，恐不難步波蘭之後塵也。於茲事態下，正立於興亡之岐點，羅馬尼亞首都布加勒斯多街頭，突然發生加里內斯哥首相被刺事件，傳稱犯人之背景，且係那其斯團體之鐵衞團所計畫。

徵諸以上之事實，若決意則乘席捲波蘭餘威，之德軍，勢如怒濤斷行開始進駐羅馬尼亞，自在意料之中。

羅馬尼亞與波蘭同樣，係民族繁雜之國家，二千萬人口中，約六百萬係他民族，德人七十一萬，保加利人，土耳其人，合計五十萬，基布與韃韃爾人約五萬人。

唯堪注目者，爲世界和平破壞者之猶太人，至少有一萬人居住，且此等猶太人，係典型的東歐猶太人，非常不良，於羅國歷史，予幾多破壞事績，以故爲羅馬尼亞之憂患，已成憂國志士攻擊標的，

羅馬尼亞原爲巴爾幹諸國中最不道德之腐敗國家，賄賂公行，外國旅行者，亦能公然發見，掌司國家政治之官吏，尤爲墮落，悲慘已極，憂國團體之鐵衞團，甚以爲苦，但猶太人橫暴，依然伸張强固之勢力。

於斯，鐵衞團不得已，於暗中作恐暴團之行爲。

加羅爾國王，曾親訪英國，在歸途中，特過訪貝爾希提斯噶典與希總統懇談，最近更與德國間，締結以採掘煤油爲中心之協定，兩國之親善關係，似呈改善之狀態，然而今春當德國合併捷克之同時，羅馬尼亞爲應付政治的情勢，遂即參加英法陣營

今者德國與英法戰，以德國言之，羅馬尼亞當然形成敵方矣。

與蘇聯接近之德國，因對羅馬尼亞之憎惡謀奪還在前次大戰由舊奧大利，匈牙利奪取之托洛希爾瓦尼亞，若以現在勢如怒濤之德軍餘勢，固易於作戰也。

羅馬尼亞今受德蘇兩國之攻擊，與波蘭俱在武力威脅之下，陷於不得不甘受分割國土之狀態。

於斯第二次歐洲大戰之戰場，恐將於巴爾幹展開大決戰。

加羅爾二世，雖爲羅馬尼亞著名政治家，但如何使德蘇兩軍與英法鬪爭耶，如何充分處理羅馬尼亞之興亡耶？乃興味問題。

「秋季大減價」(一個月)
前東泰改稱
東昇泰貨店
本店備辦大宗西服材料種類齊全聘到專門技師担當定做男女西服大氅各種衣料化粧品皆全
現成西服減價　按原價九扣至八扣
地址哈爾濱道裡新城十二道街　電話(批發二三三四 零售五二八三)番

福豐號百貨店
專門技師定做　男女西服大衣靴鞋
現成男女西服大衣備齊
各樣絲絨衣料
新城大街　電話(五九一九 三七二七 三九四九)番
新京另有支店
2569

哈爾濱區法院指定不動產管理人鑑定人
滿洲興業銀行指定不動產管理人
滿洲房產株式會社指定不動產管理人
奉天商工銀行指定不動產管理人
金城銀行哈爾濱分行指定不動產管理人
哈爾濱 **不動產信託株式會社**
哈爾濱道裡斜紋街四七號(中國十六道街拐角)
營業種類：不動產之信託　管理不動產　辦理不動產買賣手續　不動產買賣之介紹　房租担保放款　不動產之鑑定
滿方董事　張廷閣　李國鈞
滿方主任　會見俊雄
電話　滿方 七二九三　俄方 七二九四　經理系 二二三六
自宅電話四〇〇五號
出張所：海拉爾市北大街四一號
82

(秋)(節)(照)(像)
順應秋節設快像部
大北寫眞館
歡迎惠顧　價格低廉
地址　道裏新城六道街口

一九四零年的
新型男女大衣
現已備齊　歡迎參觀
道裡南市場七線大汽車終點
新市商場百貨店　電話二一七〇六番

治淋藥最新發明
「內歐治淋」效力極强
五淋白濁內歐治淋
各舖大藥局均有代售
武藤宇佐美兩醫學博士推獎之最新藥新治淋(ネオヂリン)該所研究部乃以多年苦心研究之結果而完成之殺菌力最强急性慢性惡性之淋病消渴等服藥後在短時期即能減退濃及痛必定歡喜
醫治効用　急性及慢性淋病消渴尿道炎膀胱加答兒攝護腺炎睾丸炎巴魯托魯氏腺炎腎盂炎由淋病而起之誘發諸症
服量用法　一回用一個一日三回內服(飯後一時間)丸原個呑下由淋病而起之左之女子並發症以新藥アネナノル用之可也白帶下子宮內膜炎卵巢炎外膜炎周圍炎喇叭管炎頸管加答兒後强症尿道膀胱炎實質炎腫炎等之急性慢性子宮病及癒殘屆傷靡爛
山本回生堂製藥所
哈爾濱八站南馬路二號
日本實業株式會社 哈爾濱出張所
北滿總代理店
電話二九二零
電話六九七三
振替貯金哈爾濱二一一番
58

滿洲國警察廳立案　實業部註冊　濱江省許可
除毒良藥　預防假冒(一延壽丹)
專戒鴉毒能强身健體大補損盧每日接法服用斷根絕纏旣無痛苦不假工作請同胞購服試之就知良藥之功效
定價　大盒一百粒一元五角　小盒五十粒八角
代理特別優待
總發行部　濱江省道外七道街　全生堂啓

●急告
本店高價收買左列各種股票
哈爾濱取引所
協和工業株式會社
滿洲電業株式會社
滿洲電信電話株式會社
滿洲計器
快快到來本店
哈爾濱道裡外國六道街七三
伊勢忠株式店　電話三〇九七番

批發
人絹，織絹布頭，文具
貨籤，以及雜貨一切
合資會社 **興亞洋行**
哈爾濱新安埠安寧街壹號

諸君！
欲用眞正英國毛布材料做好的西服
請光臨敝處選購
—本號創設於一九二五年—
的確物美價廉
不是虛僞宣傳光臨試購方知所言非謬
切爾諾莫爾斯基—維什聶夫司基
道裡中央大街九十號二層樓上
電話二〇九七
3392

恒昌茂百貨店
新型的：男女大衣・西服
協和服・小孩服
色多・樣美
歡迎參觀
地址 道裡南市場十三道街口
電話七六六五番

福順東印書局遷移
新址道裡新城東六道街路北啓事
謹啓者本號爲擴充營業起見特由中國十四道街遷移於道裡新城東六道街路北照常營業 因恐各界尚未週知特此謹告
並有新設大批書籍文具歡迎參觀
哈爾濱道裡新城東六道街
福順東印書局啓
電話六八〇三番

雙美人牌香粉

雙美人香粉、是現代最摩登的香粉、份子的細膩粉質的純淨爲任何製品所不及、即配合最新發明之「好荫」＝身體各機關之內分泌物＝若常用此項「好荫」配合的雙美人香粉、皮膚粗糙的婦女也能均淨伏貼毫無痕迹、她的香味又文雅又甜蜜有使人陶醉的魔力。

雙美人牌香蜜粉

雙美人香蜜粉不但有十分的潤肌香粉之效並有雪花膏之作用、所以抗拒日光暴晒還防止寒冷侵蝕等功效、若常用此項香蜜粉者即肌膚能成全天然之美貌

感謝長鬚子道人仁術

[illegible]……哈爾濱道外北小六道街路西 劉遠堂 7893

良品廉價
商品豐富

道裡地段街透龍街拐角

登喜和

電話代表三四一六番

痢疾

每逢夏令時疫猖獗生死關頭瀉泄痢疾祗有凱輯氏藥廠出品專治腹痛泄瀉痢疾等名品（泄痢康復）此藥功效之偉大有人不可思議之神妙眞是（泄痢康復）神藥一粒起死回生村鄉僻壤都應常備此藥以救一時之需特將病原主治歌述於下

泄瀉赤痢勢堪危
污區厠所逞淫威
到處蚊蠅作媒介
飲食不潔禍難推
弱者喪生康轉弱
蔓延毒菌染着誰
患者本當求速治
安全預防免遭危

主治

瀉泄、瀑瀉腹痛、痢疾、赤痢・白痢急痢、寒火痢、疫性痢、煙後痢、及一切久醫不效重程痢疾泄瀉可作試服一次即能起死回生

●服法另有詳細說明

凱輯氏化學藥廠製 ●價目每瓶國幣大角 ▲總發行濱江省正陽五道街 泰華西藥商行

本埠各大中西藥店以及各省各縣藥房均有出售

▲請看・・山西堪輿大六壬神卜張青雲奇卦

山西張青雲先生。乃堪輿家之名士也。深得術學奧妙。善知過去未來，天文，地理，人事，星移斗轉。尤善推測。大六壬之。天遁，地遁，人遁，之出奇。至如市面，糧之漲落。求謀之成敗。陞級之進退。婚姻之美惡。病人之生死。成効於大批八字。選擇吉日。合婚嫁娶。凡疑難有不可解者。而先生之神卜。一言決定判斷明晰。

介紹人 張子亭 楊壽臣 劉樂亭 梁繼武 全啓

住址道外北小五道街青磚樓下 白傑五

442

哈爾濱地方法院所屬 司法代書人傅桂芳事務所

現住所：哈爾濱市道裡石頭道街三十一號「即北頁賣街拐角」

茲將本司法代書人專辦各種登記事項開列如左

一、不動產登記
一、商號登記，株式會社登記，合名會社登記，合資會社登記。
一、工場抵押及礦業財團抵押登記
一，船舶登記
一，法人登記

染髮藥 露麗髮（ろり羽）

漆黑嫩髮眞可愛
誰知未染似枯草

一、本品是日本仕女莫不愛用的優秀染髮藥
一、染法簡便可免洗頭之麻煩直接可染
一、白髮赤髮及其他不美麗之髮一經染後立即變成美麗悅目之黑髮與天然黑髮相同
一、染髮藥僅用開水溶解即可應用
一、染後雖經屢次洗滌亦絕對不褪色愈洗愈黑愈增美麗而且絕無沾污衣枕之弊

作染毛皮用、尤爲相宜

滿洲總經理
日本賣藥株式會社
大連・奉天・新京・哈爾濱

製造發賣處
山發貿易株式會社藥品部
日本大阪市

滿洲帝國協和會康德元年度全國聯合協議大會之盛況

滿洲帝國協和會康德六年度全國 聯合協議會專頁

皇帝陛下御臨幸 全聯大會在京開幕

新京三十日發國通電：宣德達情之精華，康德六年度協和會全國聯合協議會，九月三十日，仰承皇帝陛下之臨幸，在梅津名譽顧問參列之下，張會長，橋本，丁正副本部長，中央部各委員，部局長，各省本部事務長，參加代表等，會聚一堂，於已嚴肅裡開會矣。此日皇帝陛下，於午前九時二十分，自帝宮御出發，同三十分，御駕協和會館。此時張會長，橋本，丁正副本部長，各部局長在門前，會務職員，一同在門外左側，堵列奉迎。各代表各委員，則在會場內御恭迎。陛下龍顏殊麗，扈從熙宮內府大臣，張侍從武官長等由張會長之御先導，御入門，在御休所前後恭迎之，梅津名譽顧問之奉迎，御入御休所，賜梅津名譽顧問之觀見後。對張會長，以下有資格者，賜與單獨觀見。在此之先，會場之協和會館大講堂內，於定刻八時五十分，在振鈴之同時，各委員，代表等，身着協和禮裝，威儀嚴正，入正面高懸日滿兩國國旗之會場內，午前九時，由皆川總務部長，陳述開會之辭。繼於進行係號令之下，一同起立，向國旗致敬禮。旋於酒井囑託之指揮下，於吹奏音樂裡，合唱國歌。繼則由張會長，奉讀回鑾詔書，及賜協和會之勅語。此時梅津名譽顧問，橋本中央本部長，在正門前，受張會長以下各部局長之出迎，到達門首，在正門前左側，受職員一同之堵列出迎。由恒吉輔導部長之先導，入於休憩室內，九時三十四分，復由恒吉輔導部長之先導，於代表，及出席者，一同敬禮裡，亦均臨場。旋於九時三十五分，因主務官之奏請。皇帝陛下，於吹奏莊重之國歌裡，由張會長之御先導，御臨會場，當即御着龍座。此時熙宮內府大臣，捧持勅語，張侍從武官長以下，列侍於左側，代表及張會長退下，立於會場中央，致最敬禮時，其後熙宮內府大臣，參進出席者會員，亦皆隨之，御前，捧呈勅語時。陛下御聲爽朗，給下優渥之勅語畢。則張會長，帶從皆川總務部長，參進御前，奉受勅語，更由總務部長捧持依，張會長之奏請。陛下御座起，於吹奏國歌裡，入御休憩所，其後依主務官之奏請，由張會長之御先導，前，橋本，丁正副本部長之奉送，九時四十一分，入龍顏殊麗，御還帝宮矣。其後，梅津名譽顧問，而行場作另項之訓詞後，由恒吉輔導部長之引導，退場。受張會長，橋本中央本部長，以下各部局長之歡送，始行歸還。其後張會長，進於壇上作另項之訓詞後，發表恐空前光榮，滿溢感激之勅語奉答文。當攜該奉答文，至帝宮參內矣。斯以午前十時十一分，依皆川總務部長之閉式辭，毫無遲滯，式始告終。在場外攝取紀念撮影，更自十一時起，對會運動功勞者，舉行康德六年度褒賞授與式，午後自一時起，由皆川總務部長之開始辭，入於議事，旋於橋本本部長之致辭後，由張會長任命議長，副議長及書記長，繼則議長，副議長，及書記長，副整列之下，陳述致辭。當由議長，報告出席之代表，及缺席員數，任命起草議案整理文，諮問事項，審議起草分科之各種委員會。其次由丁副本部長，皆川總務部長，報告前年度，全聯議決事項處理經過，預定於三時左右散會。而散會後，復於第一會議室內，整理議案。在委員會室起草文案，更於第二會議室，開審議諮問事項之各種委員會。自午後六時半起，在中央飯店，開催張會長之招待宴云。

各方要人 拍來祝電

新京三十日發國通電：當全聯開會，各方面之祝電如次：

阿部首相＝當滿洲帝國協和會第六回全聯協議會之際，除對皇帝陛下表示深甚之敬意外，希望協和會，益於日滿一體，一德一心之建國精神，益加堅實之發達，而貢獻東亞新秩序之建設。

畑陸相＝在皇帝陛下親臨之下，而開催之協和會第六回全聯協議會，除表滿腔之祝意外，深望協和會，益顯現民族協和之實，向建設東亞新秩序之理想邁進。

駐蒙軍司令官＝當第六回全聯協議會開會之際，除謹表祝意之外，深祈貴會益益隆昌。

皇帝陛下御賜勅語後 張會長之奉答文 推誠詢事仰副天心於萬一

新京三十日發國通電：勅語奉答文如次：

滿洲帝國協和會會長　臣張景惠謹奏

此次當開第六次全國聯合協議會，聖駕親臨，給以明勅，叡訓煌煌，欽奉之下，無任惶悚。竊惟協和會之趣旨，體以建國精神，用以宣德達情，會員之奉公忘身，合國民之力於一心，自創立以至今日，渙埃之步，徽實在案。謹茲恭奉懿旨，雖不敏逮，應盡心推誠詢事，仰副天心之萬一，奉行不懈，務期徹底本會之主旨，謹奏。

康德六年九月三十日

各地代表全部到齊 會場設備亦頗完整 放送局向全國實況放送

（新京電）宣德達情之精華之協和會全國聯合協議會，會期前夕之三十日，協和會大講堂之正面，高揭日滿兩國國旗，名譽顧問席，會場內設會長席，政府委員席，中央地方各本部職員席，各代表席均整備就緒。各地方代表，二十八日，黑河省代表即首先抵京，二十九日自錦州省以次各省市代表，已全部到齊。惟因新京之旅館亦擁擠，各地代表，實不能全住於一處。於是乃分別寓於各旅館，茲記於次，福順棧（吉林省）日昇棧，「熱河，興安西省」，義昌公司「東安黑河省」，悅來棧「通化省」東發合「錦州省」新華旅舍「奉天，興安東省」，越香春「北安省」，景州旅舍「三江，興安南省」，慈光旅舍「安東省」「大同旅舍」「間島省」，集賢公寓「濱江省」亞州旅社（牡丹江省），天合旅館（濱江省）北平棧（興安北省），各代表中有平生初次下榻於滿人旅館之日系代表者，爲數亦復不少，一方新京中央放送局，爲準備開會式實況放送，現已備妥第一第二全國中繼放送。屆時第一放送由田中放送員，第二放送則由祝放送員，分別担任，更於第二日之十月一日張總理與星野總務長官之施政要綱說明，並譯成由AK。向日本全國中入唱片，亦視情形如何，繼放送云。

聖上對協和會 御賜勅語 惟信惟義襄濟事業

（新京三十日發國通電）向協和會所賜之勅語如次：

朕曩日勅示爾協和會，勗以建國之眞義與宣德達情之要道，會員等咸克欽尙，矢志體國公忠。朕深嘉之。茲當第六次全國聯合協議會，猶宜審察世界之情勢與我國重任之樞軸，惟信惟義，以襄宏濟之聖業，而貢獻東亞新秩序之建設，其共勉之，欽此。

皇帝陛下御臨幸全聯會 ＝張協和會會長謹話＝

皇帝陛下臨幸本年度全國聯合協議會開會禮時，張協和會會長發表如左之謹話：

本日仰蒙皇帝陛下，臨幸本年度全國聯合協議會開會禮，洵不勝悚感之至。恭維皇帝陛下，夙即嘉獎協和會運動，往當本會創立之時，陛下適爲執政，曾躬爲名譽總裁，頒示訓詞。繼於康德三年七月二十五日之本會創立紀念日，又賜以勅語，用示本會運動之大本。又嘗去年度全聯，並欽派勅使，賜以優渥之詔書。茲更仰蒙陛下躬親臨幸全聯會場，洵可謂協和會及協和會員之無上光榮。此所以忭舞感激，益感實務之重大。竊查協和會之創立，於茲八載，現在分會之數，達三千三百，會員之數，達於一百二十萬，此外，並有協和青少年團員百萬，協和義勇奉公隊員二十萬，且全國聯合協議會之開會，迄今已及六度，益愈發揮其機能，斯誠會員并全國國民所不勝同慶者。是純由皇帝陛下之聖德所使然，自無待論。而全國會員各位之努力亦與有力焉。吾等身受此次之光榮，將益奮勵努力，謀協議會運用之完善，并努力發揚協和會之精神，期仰副聖旨於萬一焉。

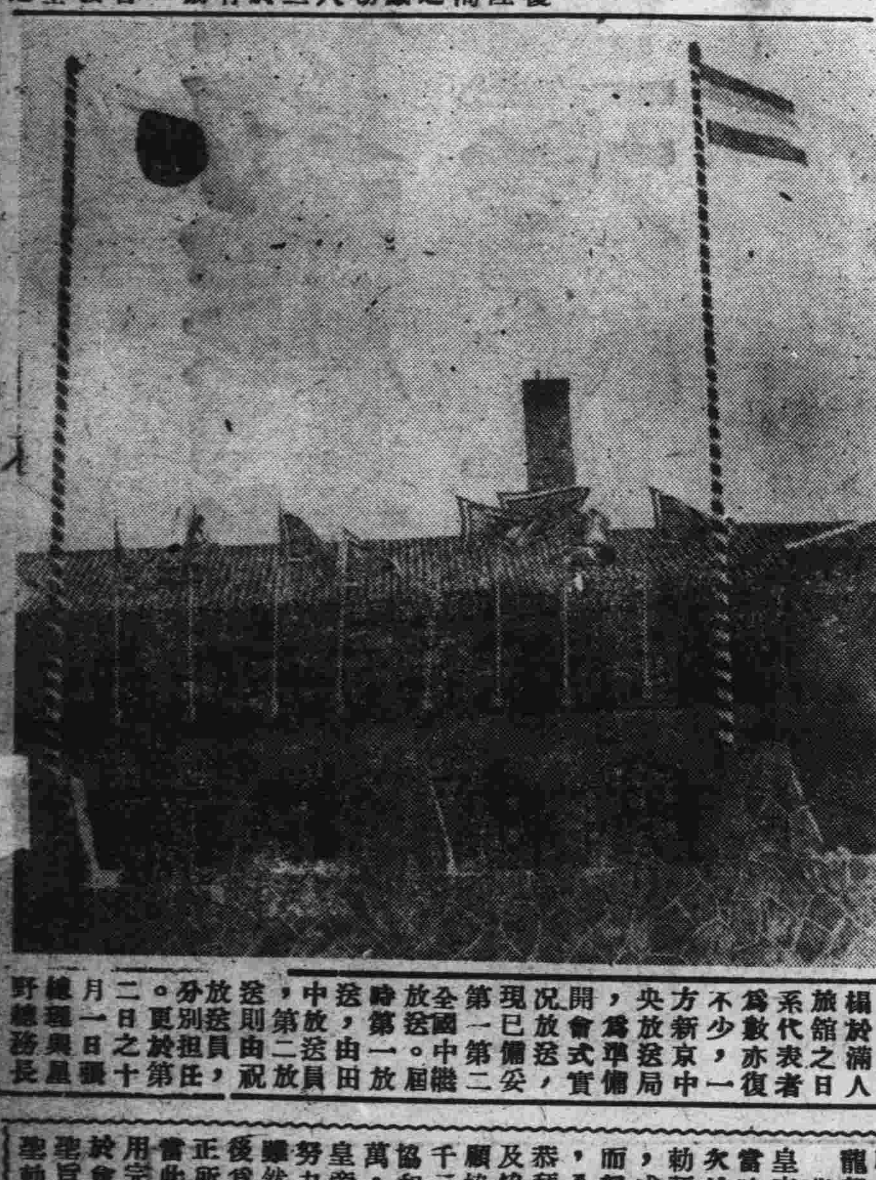

全聯協議會會場之外貌

訓辭

帝國協和會長　張景惠

新京三十日國通電　協和會全聯大會，第一日開會時，張會長之訓辭如左：

今日爲滿洲帝國協和會，康德六年度，全國聯合協議會，開會之良辰。恭仰龍駕賜優渥之勅語，不勝恐惶感激之至。恭維皇帝陛下，夙即嘉獎協和會運動。當本會創立當時執政閣下，御自任爲名譽總裁。賜訓詞。復於康德三年，當本會創立紀念日時，復蒙賜勅語宣示會之大本。於是協和會，及協和會員，咸認此爲無上之光榮。一同感激敬謹恪遵，而努力於會之運動進展。本日值茲康德六年度全國聯合協議會，開會式之際，又蒙御臨，恭拜優渥之聖諭。誠感激不知所措。協和會，及協和會員之光榮，無有加矣。現在分會數，三千三百。會員數，達一百二十萬。此外，更有協和青少年團員百萬。協和義勇奉公隊員二十萬，本協議會之機能，亦逐年向上，此固皇帝陛下，聖德之所致。亦全會會員，不撓之努力之所賜也。誠不勝同慶之至。雖然時局日益重大，而協和會之使命彌重，嗣後爲期其更加飛躍擴充，謀會使命之完成。正所謂全員一體努力之秋也。當此時際，恭奉聖勅，本協議會，自應盡其運用完善之能事，向願全會員，益加奮勵，努力於會精神之發揚，以符聖旨，茲謹拜聖勅，恭備感激，聊作訓示。

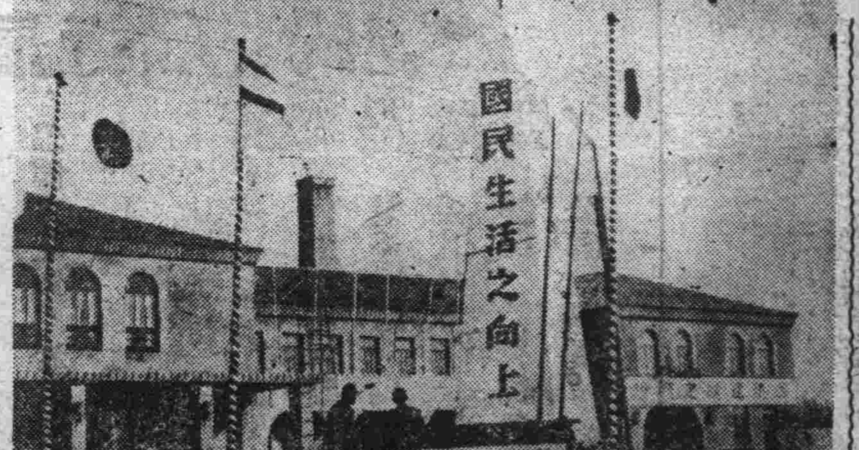

協和會中央本部之全貌

康德六年度協和會員 褒賞授與式 於全聯首日隆重舉行

新京三十日國通：康德六年度協和會員褒賞授與式，于全聯第一日之三十日，自午前十一時，在中央本部，於呂參事致開式辭後，橋本中央本部長致式辭，並由張會長親自授與褒賞，受褒賞者代表有祝辭，再由呂參事致閉會辭，褒賞式，遂行終了，茲將該受褒賞者之十一名，列之如次：

奉天省營口市　古川米吉
間島省延吉縣　徐相康
奉天省撫順縣　王治山
安東省安東市　藤平太一
吉林省舒蘭縣　趙維藩
龍江省泰來縣　陳子源
興安北省額爾克納　趙聯庭
興安北省札蘭屯　董寶琳
奉天省撫順市　大澤廣三郎
濱江省延壽縣　車書聲
牡丹江省穆稜縣　馬海濤

梅津名譽顧問訓詞

新京三十日發國通電：梅津名譽顧問訓詞如次：

茲仰奉皇帝陛下之御親臨，滿洲帝國協和會第六次全國聯合協議會，開催之際，適與朝野官民相會一堂，宜揚並實踐協和政道，於此時機，親與各位相見，洵爲本職所欣幸不已者也。迴顧協和會，創業迄今，七閱星霜，克修其理，固其基，拮据經營，盡瘁于建國創業之艱難，以宣德達情，贊成王道協和之大業矣。滿洲帝國，於屢次遭逢東亞內外事變之際，常與盟邦日本帝國，宣揚一德一心不可分之大義，以共同防衛之本義爲明徵，振作文教，振興經濟產業，內則民衆安于協和，外則開闢邊陲，鞏固四疆之防守，以爲建設東亞新秩序之據點，爲興亞先覺之使命向前邁進，處于此間之協和會，與政府表裡一體，爲建設道義國家之普偏的原動力，亘形而上下，施設經營爲尤多，會勢亦有日新月進之趨勢，洵爲不勝同慶者也。此實會員諸士，克恪遵明詔，效奉公之至誠，而會務之運營，亦制機宜，宣揚建國精神，激底宣德達情，皆適其所，博得庶衆之信倚，對于國家之經營，國民精神之作興，國勢之進展，寄與貢獻之處甚大，有深足多者也。雖然，於現在，若深思國家民生之眞態內面時，則國家經營之諸施策，與厚生化育之政教，需要調和按配者，向爲不尠。而民心之歸趨動向，亦必須靜思而省察之也。惟四海爲家，以安兆民，保建國之大本，爲協和會應奉行之大道，經營國家之方向，慮無遺策，宜先使民生之化育，努力使民心歸一而啓沃之，聽民隱於無聲，察民情于未發，使來隱於無聲，圖政治之滲透貫通，是爲協和會第一義之本願。夫而後始可期無愆民，思想之啓蒙，教化之徹底，奉公至誠之發露，而王道樂土之顯現，亦可計日而待。本全國聯合協議會，塵于過去數歲之實績與經驗，與現下內外之情勢，各級會務機構，已經考研檢討，於其運營，加以創意，以副內外上下，拭目以俟之處，蓋其成績，應於協和會發展史上特筆大書，是乃確信者也。各位須體察協和會之根本理想精神，以萬機付于衆議，加以統裁而不少紊，須官民一途，民族一心，捨棄我觀，全體通徹，滅私利以奉公益，超越對立，而歸一于協和，以明國家之理想目的，發揚奉公之至誠，暢達民意，民心之希求，務期公明，以抒宣揚顯現王道政治，協和政道。要而言之，協和會，爲滿洲國不文之憲法的機關，其所嚮之所，炳乎明矣。而其組織之發展充實，機能之向上發達，其中尤以實踐工作之徹底，會員之精練，國民之訓練教化等，協和會之躍動完成，尤遠存乎全國會員百世繼承，至誠不息之奉公實踐，爲乃愈固政教之基，以民主養成，義作興民心，以道王道，以增進國利民福，達觀日滿兩國永久之將來，一德一心，向顯揚協和政道途上邁進，內以安萬民，外以協和萬邦，是實協和會至極之理想也。尙希舉國一體，益勉盡協和奉公之至誠，有厚望焉。

關於全聯諮問事項 答申審議委員會 以各代表構成大體決定

新京二十九日國通電：由中央本部並政府，對全聯關於施行十一件之諮問事項之答申審議委員會，大體預定以左記代表構成之，委員長八木元八，副委員長杜鴻昇。

第一班，一，關於協和會活動之件，（中央本部），二，關於婦女子之勞動獎勵之件，（同），三，關於當此時局時之不德者之處置之件，（同），金子嘉一（首都），柴田武（奉天），權仁采（熱河），李鍾文（奉天），藤田正雄（吉林），劉維康（濱江），劉榮福（通化），吳慶年（安東），杜鴻昇（北安），

第二班，五，關於農事合作社之運營之件，（產業部），六，關於自給肥料及金肥之件（同），七，關於律師及司法代書人之件，（司法部），八木元八（安東），閻繼賽（奉天），潘友善（奉天），內田山次（吉林），玉振綱（濱江），楊化之（濱江），永江亮二（錦州），薛增福（三江），關魁玉（黑河），李慶雲（東安），明善（興安），

第三班，八，關於阿片斷禁政策之件（民生部），九，關於教育擴充協力之件（同），一〇，關於鐵道愛護精神促進之件，（交通部），一一，關於道路愛護精神促進之件，（交通部），島村世久間（奉天），壽桂林（吉林），緒方勘太郎（龍江），張益善（熱河），常振綱（錦州），李宣得（間島），永田武臣（三江），甘地王郎（通化），楊開田（牡丹江），阿成嘎（興東），具中會（北安）

宣德達情之康德六年度協和會 全國聯合協議會開幕 全國代表二百名薈萃一堂

新京二十九日國通：爲滿洲國唯一建設的協議機關，發揚宣德達情精華之康德六年度協和會全國聯合協議會。由中央本部方面，橋本，丁正副中央本部長以下各部局長，政府方面，張總理，星野總務長官以下各部大臣，各特殊會社社長總裁，及全國代表百七十名，薈萃於一堂，定自三十日，以八日間，在中央本部大講堂，開會。全國聯合協議會，本質爲植田軍司令官之聲明，爲官民獨創的王道政治之實現，集會之各省代表百七十名，均係由全國百二十萬會員中遴選，有德有能之國民的指導者，故在此等代表之協議會，其所發言，均爲代表國民之意志，以去年度全聯所採用之「由個人生活而入於共同生活，」「由共同生活而入於國家生活」之協和主義爲基調，該議案統裁制在今年度全聯，將如何運用，如何符合於新政治樣式、在成熟途上之獨創的政治進路，實有極大的興味，頗堪注目，本年度全聯政治的性格之成長，由于次列諸點亦可窺一斑。

即協和會全聯，與既成國家之議會，及黨大會本質的不同之點，爲：

一，全聯非僅以少數之代表協議，乃集合各省代表，各省本部事務長，政府及其他關係機關說明者，中央本部局長，其他委員，參與等之指示，說明，發言，應答等而爲同志的協議。

二，全聯非一黨一派之政權爭奪，各代表均以超越官民，職業及民族之立場，以同志的關係不流于批判，對立，而以辯法爲中心，從事協議，爲增進國家國民之福利發展，而求建設的結論。

三，全聯之採決不以獨裁，或取多數表決，而以議長由代表及參加者之說明，及質疑應答，選觀此等之意見，及動向，以大局爲着想，考慮國家及國民，由於一般的目的之下，採取確信可爲指導者的採決。

四，全聯裁決議案，固然不發生法律的或行政的責任，但代表及參加者，須負担道義的實任。換言之，即參加各個人，各以協和會員之資格，本於會運動之實踐意志，關於實行或實施，有道義之責任。

五，全聯採決之意志，爲會運動實踐意志之決定，非會之最高意志之決定，經會之最高意志，及中央本部委員會之議，由會長裁決之，但全聯與中央本部委員會，假一而一，基於以上諸點，本年度全聯，其於政治的性格，從事得道義的責任之體一，而在此理想之下，法之精神依會精神之根本基調，而與會之精神，以加強滿洲國爲目標，而表現協和新政治之示唆。

註冊 商標

參天堂・紅色健通丸

現代科學的眞正不老長生法

便秘倘若放任至有性命之虞

因便秘而起之諸症

最近發見的秘法
就是這個！

爲了克服百難萬病、男人則要想體力旺盛、老人要想恢復壯年的精力、婦人要想閉月羞花的容姿、只好服用秘法聖藥「參天堂紅色健通丸」而使大便居常整頓。因爲那是奏効最著的根本方策、而且是不老長生的科學的捷徑、乃現代名醫大家所公認的事實。

看！此可怕的害毒！

大腸內的老廢物質卽糞便裡頭棲息有數萬々的黴菌。所以如患便秘、則這毒素混入血液、循環全身、而在不知不覺中逐漸侵害身體的各部分、以致倦怠、頭重、頭痛、虛火上升、眩暈、食慾減退、噯氣、惡心嘔吐等腸胃傷害、又心悸亢進時々發熱以成腸加答兒、盲腸炎等症的原因、往々以至斷送性命。

頑固便秘也能立刻暢通。

參天堂紅色健通丸空前絕後的靈効

昨日的痛苦今日的快樂

嗜好鴉片的人也很歡喜

一般便秘症、自不待言、慢性常習便秘及鴉片癮者的便秘等、無論怎樣頑固的便秘一用本品、便可從速暢通、無論甚麼時候用了本品、卽可奏効安全。

特長

○味美適口 ○量少効大 ○連用不成習慣 ○小兒老人孕產婦及身患腎臟病或心臟病的人也可安心服用 ○價格極廉

服法

助消化　每飯後服一丸

作瀉導　臨睡服一丸

作緩瀉　可於臨睡時服二丸使腸內積便迅速排除

作大瀉　每次可服三丸

主治

便秘、故兼治由便秘而起之各症如肝火旺盛、膽汁不調、積便頭痛、飲食無味、胸腹脹悶、口氣臭濁、面疹瘰疱等々、患痔者減輕其痛苦

謹防假冒

參天堂紅色健通丸。並無十二丸或一百丸零星拆售。總是裝封完妥。方始出沽。其裝包上刊有商標如插圖所示者。

發行處 日本大阪北濱 參天堂株式會社

●各埠藥房洋貨舖等處均有代售